ECONOMIA DE GUERRA

FUE DEVALUADO EL PESO UN 17% (EL DOLAR, $14.000); LA NAFTA AUMENTO UN 30%; TAMBIEN SE INCREMENTARON IMPUESTOS A TABACOS Y ALGUNAS BEBIDAS ALCOHOLICAS; REDUJERON GARANTIA OFICIAL A DEPOSITOS BANCARIOS

LA CONDICION BASICA PARA UNA SOLUCION DEBE SER EL CESE INMEDIATO DEL FUEGO

ARGENTINA ACEPTO LA INTERVENCION DE ONU PARA SALIDA PACIFICA

EXPECTATIVA: LAS NACIONES UNIDAS AGUARDAN RESPUESTA INGLESA; AYER, NO SE REGISTRARON INCIDENTES EN EL SUR; EMOTIVA RECEPCION TRIBUTAN A SOBREVIVIENTES DEL "BELGRANO"; CON BAJAS EN SU DOTACION TOCO PUERTO EL AVISO "SOBRAL"; EN LONDRES, SE AGRAVA SITUACION DE LA THATCHER

SELECCION: TRIUNFO QUE NO FUE VULGAR

Díaz recibió de Maradona, eludió a un búlgaro y de derecha clavó el empate. Después, Passarella, de tiro libre, cerró el marcador y selló la victoria por 2-1 ante la selección de Bulgaria. Argentina jugó en nivel ascendente.

Emotivas escenas enmarcaron la llegada de los primeros sobrevivientes del "General Belgrano". Con espíritu indomable nuestros marinos superaron la contingencia y están listos nuevamente para el combate. Al lado, el heroico "Pucará", listo para despegar en "algún lugar del Sur..."

crónica
FIRME JUNTO AL PUEBLO
1er. DIARIO DE MAYOR CIRCULACION EN EL PAIS
Año XIX - Bs. As., Jueves 6 de Mayo de 1982 - Nº 6.107 - $ 5.000
RECARGO VIA AEREA $ 100
EDICION DOMINICAL $ 6.000

RECLAME SIN CARGO CON ESTA EDICION EL SUPLEMENTO DE
así
¡EN COLORES!

LEONES AFRICANOS - MONOS SABIOS - ... O NORTE - PERROS AMAESTRADOS - GRAN BALLET INT... FOCAS - EQUILIBRISTAS - SUSPENSO EN EL AIRE.
PAYASOS
EL CIRCO DEL MUNDO
ALMIRANTE BROWN Y MARTIN GARCIA
(Frente al Hospital Argerich)
SHANGRI-LA
HOY 20 HORAS
con
CAROZO Y NARIZOTA
Y EL PROFESOR GABINETE
MENORES DE 3 AÑOS GRATIS
TRAPECIO
GRAN BALLET INTERNACIONAL - EQUILIBRISTAS - TRAPECIO - MAGIA - PAYASOS - SUSPENSO EN EL AIRE. LAS MEJORES 15 ATRACCIONES MUNDIALES - MONOS SABIOS

"ESTAMOS MUY BIEN Y

Nuevos Comunicados Acerca de la Situación Imperante

El Estado Mayor Conjunto precisó ayer que desde las 13 del martes, no se registraron acciones bélicas en el Teatro de Operaciones Malvinas. Por otra parte, informó que el aviso de la Armada Argentina "Alférez Sobral" llegó en la víspera a Puerto Deseado "con daños considerables y algunas bajas que se darán a conocer oportunamente".

Ya al mediodía, había dado a conocer el comunicado número 24, que señala en forma textual: "El Estado Mayor Conjunto comunica que el aviso A.R.A. 'Alférez Sobral', que fuera atacado por fuerzas inglesas, se encuentra navegando por sus propios medios y próximo a tomar puerto".

Alrededor de las 17.30, emitió el parte siguiente, es decir el N° 25, reza textualmente: "El Estado Mayor Conjunto, ante versiones sobre el supuesto desarrollo de combates en el Teatro de Operaciones Malvinas, comunica que desde el día cuatro a las 13.00 horas, no se han llevado a cabo acciones bélicas en el mencionado Teatro de Operaciones".

Poco antes de las 18, se conoció el comunicado número 26, dando cuenta del arribo a puerto del aviso "Sobral". Señala el parte respectivo: "El Estado Mayor Conjunto comunica que arribó a Puerto Deseado el Aviso A.R.A. 'Alférez Sobral' que fuera atacado a las 01.30 horas del día 3 de mayo de 1982, por helicópteros británicos, cuando concurría en auxilio del piloto de un avión de la Fuerza Aérea Argentina derribado el día anterior y que se encontraba a 120 millas al nor nordeste de Puerto Argentino.

"El buque llegó con daños considerables y algunas bajas que se darán a conocer oportunamente", concluye el comunicado.

● **HOY CONFERENCIA**

Es de destacar que en la jornada de hoy —a la hora 11— en la sede del Estado Mayor Conjunto, el ministro de Defensa, Jorge Amadeo Frúgoli brindará una conferencia de prensa en la que abordará temas relacionados con el conflicto anglo-argentino.

Menéndez Habló con Gobierno

Sin duda los ostensibles fracasos de los británicos por intentar poner pié en suelo malvinense, las considerables bajas sufridas en su supuesto poderío aéreo y el hundimiento del destructor "Sheffield", más las averías causadas al portaaviones "Hermes", nave insignia de la flota pirata, constituyeron un rudo golpe en las mandíbulas de la "task force" que quedó sin reacción. Ello, conste, habrá abatido la moral de las tropas agresoras y de allí que no hayan intentado nuevas incursiones.

Como contrapartida, nuestros efectivos en el archipiélago se encuentra "muy bien", con alto espíritu y sin problemas, tal como indicara ayer al mediodía el gobernador militar de las islas, general de brigada Mario Benjamín Menéndez en comunicación telefónica con la Casa de Gobierno.

Si se suma a ello el alejamiento de la zona de operaciones —en la que desde las 13 del martes no se registran nuevas acciones bélicas, de acuerdo con lo que informara en la víspera el Estado Mayor Conjunto—, del portaaviones inglés, "Hermes", nave insignia de la flota británica, que habría sufrido severas averías por los ataques de nuestra aviación, configura un más que "negro panorama" para las aspiraciones de la "premier" Margaret Thatcher de ver flamear la "unión jack" en el Atlántico Sur.

"Estamos muy bien, con alto espíritu y sin problemas", afirmó ayer al mediodía el gobernador militar de las Malvinas, general Menéndez, en el curso de una conversación telefónica que mantuvo con el secretario general de la Presidencia, general de brigada Héctor Norberto Iglesias.

La comunicación se estableció alrededor de las 13, oportunidad en que el general Menéndez se refirió al elevadísimo espíritu reinante entre los efectivos acantonados en el archipiélago para evitar que nuestra soberanía en los territorios insulares sea menguada por las aspiraciones colonialistas del ya caduco "león británico".

Detalles de la conversación telefónica fueron brindados, poco después que ésta se concretara, por el secretario de Información Pública, Rodolfo Baltiérrez. El titular de la SIP indicó también que el gobernador militar de las islas Malvinas afirmó que "no había problemas" y que al final de su diálogo con el general Iglesias, exclamó "¡Viva la Patria!".

Esto evidencia, una vez más, el alto estado moral de nuestras tropas, custodias en aquellos confines australes de nuestra indubitable soberanía sobre las islas, por derechos geográficos e históricos. Es que, siempre triunfa aquel que lucha por lo que legalmente es suyo. Esa es, sencillamente, la razón

CUANDO EL CAPITAN ORDENO SALIR, LAS SUELAS DE SUS ZAPATOS ARDIAN

LONDRES, 5 (EFE).— La mayor parte de los marinos a bordo del destructor británico "Sheffield" consiguieron ser salvados por otras embarcaciones, según explicó hoy el comandante del barco destruido el martes por un avión argentino.

De los 270 marineros a bordo, hubo ochenta y seis bajas, muertos, heridos o desaparecidos, aunque aún no se ha dado la cifra oficial de víctimas.

Sam Salt, de 42 años, capitán del destructor, declaró a los enviados especiales de la prensa británica a bordo del portaaviones "Hermes" que ordenó el abandono del barco cuando las suelas de sus zapatos recibían el calor de cubierta y cuando la superestructura del mismo estaba humeando.

"Las llamas causadas por el misil argentino estaban peligrosamente cerca de la munición y el combustible del buque", dijo el capitán.

"El misil argentino tuvo un efecto devastador, dijo el capitán, alcanzó el centro del buque, el centro de todas las operaciones mecánicas, de detección y de defensa".

● **GRAN EXPLOSION**

"Hizo impacto a una altura de metro y medio del agua, entró en el interior del barco y explotó hacia adentro y hacia fuera", agregó el capitán.

También dijo que en 20 segundos el "Sheffield" tenía su parte central envuelta en un humo negro, denso y maloliente.

S.O.S. "¿QUE PASA CON LONDRES?"

MENDOZA, 5 (De nuestro corresponsal).— **"Por favor necesitamos apoyo. Este es el barco líder. Nuevamente alcanzado. Situación crítica"**, expresaban desde la nave "Sheffield" al ser atacada por las fuerzas argentinas en el Atlántico Sur.

De acuerdo con lo captado por un radioaficionado mendocino, parte de la grabación que se pudo tomar, luego de consultado un equipo de traductores en esta ciudad, esta fue la situación que con tono dramático expresaban desde la royal navy "Sheffield".

"Situación crítica. Por favor necesitamos apoyo. Regresen (a las otras naves) **atras. Ataque directo. Este es el barco líder a su izquierda. Nuevamente alcanzado. Todos ustedes están en problemas por favor. Agrúpense en posición 52 - 53 onda larga. Abajo, abajo, abajo. Manténgase ahí. Por favor la línea de información está interceptada por el enemigo** (tres veces repite el operador). **Saben nuestra ruta, ¿que sucede con Londres?... ¿Qué pasa con Londres?...**

Cambien el código (repite cuatro veces). **Por favor mantengan posición** (dos veces). **Van noticias si escuchan bien. Los vemos allí** (tres veces). **Ese es el problema** (dos veces). **Comunicación normal entre barcos. Agrúpense** (dos veces). **Vamos. ¿Los Harries? Los Harriers no se muevan** (dos veces). **Mantengan posición** (tres veces). **Mantengala. Mantengala** (varias veces) **Presten atención a la flota. Esperen situación crítica. Cuando ustedes no tienen la posición correcta. Miren las luces, miren las luces, ¿que pasa?... Miren las luces, miren las luces, manténganse...**

● **RELATO PIRATA**

PORTAAVIONES "HERMES", ATLANTICO SUR, 5 (AFP).— Observé desde la cubierta del "Hermes" hoy (martes) como los marineros abandonaron el destructor **"HMS Sheffield"** en llamas, afirmó el corresponsal **Peter Archer** agregando que nunca vio tanto dramatismo como el de ayer.

La foto muestra el tremendo daño que puede ocasionar un "Exocet" en la estructura de una nave. Así fue como abatió al inglés "Sheffield".

"SHEFFIELD": 87 BAJAS

LONDRES, 5 (DPA).— El ataque de la Argentina ayer al destructor británico "Sheffield" con un cohete **"Exocet"** ha causado 87 víctimas, entre heridos, desaparecidos y muertos, según el Ministerio británico de Defensa. En una declaración hecha el miércoles se dijo que sus familias habían sido notificadas.

En centros preparados en la ciudad portuaria del sur de Inglaterra de Portsmouth y en otras ciudades esperaban a mediodía de hoy numerosas personas noticias de familiares que cumplían servicios en el destructor hundido. En la ciudad de Sheffield ondean hoy las banderas a media asta.

La Reina Isabel II se encuentra **"profundamente afectada y triste"** por la pérdida del **"Sheffield"** y del piloto derribado al bombardear en un ataque aéreo uno de los aeropuertos de las Malvinas, según noticias del Palacio de Buckingham. La reina es comandante en jefe de las Fuerzas Armadas británicas y se ve afectada personalmente por la presencia de su segundo hijo varón, el príncipe Andrés, en el portaaviones **"Invencible"**.

La pérdida del destructor ha producido un notable cambio en el estado de ánimo de la población británica. Entrevista de televisión con transeúntes ocasionales, que hablaron en días pasados de **"nuestro derecho" y se mostraban seguros de la victoria, señalan ahora que lamentan de pronto el haber perdido la ocasión de aprovechar las posibilidades diplomáticas.**

¿Dónde Estaban los Aviones?

WASHINGTON, 5 (ANSA) (AFP).— El destructor inglés **"Sheffield"** que el martes fuera destruido por un misil argentino frente a las islas Malvinas, era muy vulnerable a causa de la falta de una protección aérea suficiente, estimó hoy el secretario de marina norteamericano, **John Lehman.**

"Nosotros jamás enviaríamos un barco de guerra a una zona donde corra peligro de ser atacado sin asegurarle una protección, ya sea con aviones basados en tierra o en un portaaviones", declaró Lehman en el pentágono.

El alto jefe militar dijo que los portaaviones que Gran Bretaña tiene en la zona de las Malvinas, el **"Hermes"** (29.000 toneladas) y el **"Invincible"** (20.000 toneladas) no ofrecían una protección aérea suficiente.

Los dos portaaviones británicos están equipados con solo diez aviones cada uno.

● **"DAVID Y GÓLIAT"**

RIO DE JANEIRO, 5 (ANSA).— El ataque efectuado por el avión Super Etendard argentino contra el modernísimo contratorpedero tipo "42" "Sheffield" tiene **"importantes implicaciones de orden técnico".**

Así lo refiere hoy en **"Jornal do Brasil"** el especialista y estratega **Mario Jose Sampaio**, quien señala: **"Principalmente, quedó demostrado que un avión que costó cerca de 10 millones de dólares fue capaz de hunidr un buque de guerra, cuyo valor de reposición alcanza hoy a 200 millones de dólares".**

DATOS DE PILOTO ABATIDO

Trascendió anoche en esferas del Estado Mayor Conjunto que se posee el nombre, apellido, número de serie y fecha de nacimiento del piloto de uno de los aviones "Harrier", abatidos en el ataque a Puerto Darwin el 4 de mayo a las 13. Los datos mencionados serán puestos en conocimiento de las autoridades militares por vía diplomática y a través de la Cancillería.

Asimismo también trascendió que continúa la búsqueda de sobrevivientes del ARA "General Belgrano", tarea que desarrolla el buque "Bahía Paraíso", la nave de la Armada chilena "Piloto Pardo" y el mercante "Hércules".

● **"INSTRUCCIONES"**

RIO DE JANEIRO, 5 (ANSA).— El portaaviones británico **"Hermes"** instruyó al navío brasileño **"L/L Chile"**, de la empresa brasileña **Lolisa**, a viajar con las luces encendidas y con la radio **"VHF"** encendida, como forma de controlar la ruta y la posición del barco, cada 10 minutos.

Esa información fue dada por el propio comandante del navío brasileño, **Sebastiao Rodrigues Sena**, en Santos (litoral del Estado de San Pablo), a los agentes de la empresa propietaria de la embarcación.

El contacto con el **"Hermes"** se dio cuando el **"L/L Chile"** pasaba a 60 millas de la zona del bloqueo de las Malvinas.

La información es suministrada hoy por el matutino **"O Globo"** de Río de Janeiro.

SIN NINGUN PROBLEMA"

● Finalizó con ¡Viva la Patria!

de la fuerza espiritual de nuestros soldados. Por eso, ciertamente, es que el piraterismo británico no podrá avasallarnos, así como tampoco a nuestros legítimos derechos sobre el archipiélago, reconocidos a nivel internacional, incluso por la misma Organización de las Naciones Unidas.

● HAY TRANQUILIDAD

RIO GALLEGOS, 5 (De nuestro corresponsal).— Si bien se advierten las tensiones propias de una ciudad situada tan cerca de la zona en que se desarrollan hechos bélicos tan importantes y decisivos para la confirmación de nuestra evolución como nación soberana, el comportamiento de la población se asemeja en mucho al de los días previos al inicio del conflicto armado. La serenidad es la nota predominante en medio de las dificultades que surgen de la inicua agresión perpetrada por las tropas que obedecen a la histeria londinense. Así, en el orden práctico, las autoridades provinciales, teniendo en cuenta que el sol se pone alrededor de las 18,30, han dispuesto prolongar el encendido del alumbrado público hasta las 21. Cabe señalar que la administración pública finaliza sus tareas a las 20 y que desde hace 10 días, por razones de seguridad, la ciudad permanecía a oscuras. La nueva medida se ha adoptado para favorecer el regreso de los trabajadores a sus casas.

Por otra parte, el subsecretario de Desarrollo, licenciado Mauricio Camino, hizo saber a la población que "hasta el momento no se registra desabastecimiento de los productos de primera necesidad".

● SIN INCONVENIENTES

COMODORO RIVADAVIA, 5 (De nuestro corresponsal).— En esta ciudad puede advertirse un panorama de normalidad. Las tareas se vienen desarrollando sin ningún tipo de inconvenientes. Tal como en los días anteriores, anoche también se desarrolló el operativo de oscurecimiento y por disposición de las autoridades volvió a entrar en vigencia el "alerta amarillo".

En otro orden de cosas, cabe destacar la impagable labor que realizan incansablemente los radioaficionados locales, puestos incondicionalmente al servicio de las autoridades militares para colaborar con ellas en el curso de los acontecimientos bélicos. De este modo, los radioaficionados ejercen un contralor permanente, con equipos y medios de su propiedad, de todo lo que ocurre en el golfo de San Jorge, en el cual está ubicada nuestra ciudad.

Los Ingleses Aprendieron la Lección y no son Optimistas

LONDRES, 5 (AFP).— Dos modernos submarinos argentinos se encuentran actualmente en la zona de las 200 millas de exclusión absoluta decretada por Gran Bretaña en torno de las Malvinas, dijo hoy una fuente autorizada en Londres.

Los submarinos, fabricados en astilleros de la República Federal de Alemania, desplazan 1.285 toneladas cada uno y están provistos de 21 tubos lanzatorpedos, precisaron las fuentes.

Todo asalto contra las islas Malvinas, dijeron las fuentes, depende de un control completo de la zona de 200 millas.

El comandante de la fuerza de ataque británica, el almirante **Sandy Woodward**, no puede arriesgar la vida de sus 4.000 soldados de asalto mientras esa área esté expuesta a la devastadora acción de navíos o de aviones argentinos, agregaron.

La flota de intervención británica, según los expertos, fue retirada hacia el este de las islas Malvinas a fin de ponerla al abrigo de eventuales nuevos ataques de la aviación argentina, cuyas bases esten en tierra firme.

El exitoso ataque lanzado por la aviación argentina contra el destructor **"Sheffield"**, abandonado por su tripulación después que un misil Exocet lo alcanzó y lo incendió, sirvió de ilustración a esa tesis.

Las opciones militares de la fuerza de intervención británica, según esos expertos, deberán ser reexaminadas a la luz de la nueva situación y en particular los riesgos que plantea la presencia de la aviación argentina.

Aparte la intención de poner fuera de combate o de alejar de la zona a los dos submarinos en cuestión, el comando británico estudia al parecer la eventualidad de atacar los aeropuertos situados en el continente, desde donde parten los aviones argentinos.

Los expertos señalaron asimismo el riesgo que representa la presencia de esa aviación para los paquebotes **"Canberra"** y **"Queen Elizabeth II"**, requisados por el gobierno británico para transportar soldados hacia las Malvinas.

EL BALANCE DE LA GUERRA EXPONE A LA THATCHER A PEDIR TREGUA

LONDRES, 5 (Télam).— Según un vocero del gabinete inglés, la información militar y diplomática que se está manejando, pone ante un serio compromiso al gobierno de Margaret Thatcher.

Las noticias del Atlántico Sur indican, según esas fuentes, que los argentinos perdieron en las operaciones, además del navío "General Belgrano", dos aviones Mirage y un aparato Canberra.

Por su parte, las bajas británicas son nueve aviones "Sea Harrier", tres helicópteros de combate "Sea King", el destructor "Sheffield", graves daños en el portaaviones "Hermes" y averías aún no determinadas en el "Invincible". Se consigna asimismo que un número no determinado de barcazas de desembarco fueron destruidas por la aviación argentina.

Las únicas víctimas que han sido oficialmente reconocidas por ambas partes, son las provocadas por los hundimientos de las naves "General Belgrano" y "Sheffield" y el piloto de uno de los Harrier derribados.

Según el vocero, el balance es críticamente desfavorable para el Reino Unido, cosa que unida a la presión diplomática que los mismos aliados de Londres están ejerciendo sobre el gobierno, ha obligado a Margaret Thatcher a gestionar, por medio del titular del Departamento de Estado norteamericano, Alexander Haig, una tregua de 48 horas, con el propósito de recomponer las fuerzas británicas y el frente diplomático, iniciativa que se anticipó será rechazada por el gobierno de Buenos Aires.

"NUESTROS MUERTOS NOS VAN A GUIAR HASTA LA VICTORIA"

BAHIA BLANCA, 5 (NA).— El comandante de Operaciones Navales y comandante del Teatro de Operaciones del Atlántico Sur, **vicealmirante Juan Lombardo** dijo aquí que **"nuestros muertos no nos van a desalentar, muy por el contrario, ellos nos darán ánimo para seguir defendiéndonos, porque vamos a luchar hasta la victoria".**

Señaló Lombardo que **"el golpe asestado a la flota británica los deja sin una de sus unidades más vitales"** añadiendo que **"el destructor 'Sheffield' es uno de los buques poderosos, modernos y sofisticados que hay en la actualidad, y tiene características muy similares al 'Hercules' y al 'Santísima Trinidad' de la flota de mar argentina".**

Por otra parte, voceros navales dijeron que el navío inglés de 3.500 toneladas **"se encontraba anoche en llamas y con su obra muerta, asomando apenas de la superficie**

El ataque aeronaval argentino —según se confirmó— fue concretado por aparatos **"Super Etendard"** y dejó también como saldo el abatimiento de dos aviones "Harrier" ingleses, uno de cuyos pilotos murió **"importantísimos daños"** en el portaaviones **"Hermes"**, agregaron las fuentes navales consultadas.

Precisión, Efectividad y Gran Potencia Posee el 'Exocet AM39'

PARIS, 5 (ANSA).— El misil "Exocet-AM39" disparado por un avión "Super Etendard" —ambos de fabricación francesa— con que la Aeronáutica Argentina hizo blanco contra el destructor británico "Sheffield", es un arma segura al 95%, según los expertos franceses. Lo prueba el éxito obtenido por primera vez que se lo emplea en una operación bélica.

El "Exocet-AM39 tiene un radio de acción de 50-70 Km, según la velocidad desarrollada por el avión que lo dispara. Una vez apuntado alcanza su objetivo volando a una altura variable entre 3 y 15 metros de la superficie de apoyo, en este caso el Océano. En la fase inicial del vuelo va guiado por un sistema de navegación inercial. En la fase final el misil continúa su trayectoria mediante un sistema electrónico autodirigente que le permite evitar las interferencias electrónicas.

El "Super-Etendard", avión construido por la "Dassault-Breguet" es un aparato con una autonomía de 1.400 Km. Puede volar a 1.200 Km., por hora a una altura de 11.000 metros. Dispone de un complejo sistema electrónico basado especialmente en un radar multi-uso que le permite localizar el blanco y la preparación de su ataque en forma automática. Un "sistema de navegación inercial" le asegura navegación y apuntar con gran precisión.

Un avión similar a este, Super Etendart, portó el misil que destruyó al "Sheffield", demostrando su poderío letal.

MOTOS 0 KM
YAMAHA - SUZUKI
GILERA
Totalmente en cuotas fijas.
Sin Indexar desde $ 380.000 p/mes.
AYACUCHO 2107
SAN MARTIN
(a 3 Cuadras Estación)

La Franco deja de llamarse "Inglesa."

Después de 90 años de actividad como empresa argentina, la tradicional Franco Inglesa deja de llamarse "Inglesa".
Este es nuestro humilde homenaje a los héroes del Atlántico Sud, que defienden con sus vidas lo que nos pertenece por derecho.

Desde hoy,
La Franco
Florida y Sarmiento
Una empresa argentina desde 1892.

Gonzalez Esseil B/Kohler

ESCENAS EMOCIONANTES

Puerto Belgrano: Llegaron Sobrevivientes del Crucero; Fin de Angustiosa Espera de Familiares

La llegada del primer contingente de sobrevivientes del crucero "General Belgrano", tras haber vivido dramáticas horas; fueron recibidos con profunda alegría y emoción.

BAHIA BLANCA, 5 (De nuestro corresponsal).— En horas del mediodía aterrizaron en la base Comandante Espora, los aviones Fokker 28 de la Armada, que trajeron a los primeros sobrevivientes de la tragedia de la que fuera protagonista el crucero ARA "General Belgrano", hundido en aguas del Atlántico Sur por los agresores ingleses. Cientos de familiares, en angustiosa espera, se reunieron en la Base Naval Puerto Belgrano para recibir a los viajeros. Desde la Base Aeronaval hasta Puerto Belgrano, los sobrevivientes fueron trasladados en ómnibus.

Escenas indescriptibles, pero que aun el lector menos avisado podrá suponer, se sucedieron sin cesar. Rostros demudados por el llanto, abrazados por doquier. Allí estaban las madres, las esposas, las novias, hijos y hermanos, de un puñado de hombres jóvenes que regresaban de la muerte; donde estuvieron a punto de sucumbir, por la artera acción de los invasores.

● **DETALLES**

En la parte militar de la base se detuvieron los aparatos que trajeron a los sobrevivientes y descendió de las escalerillas en primer lugar el segundo comandante de la nave de la Armada, capitán de fragata Pedro Luis Galassi. En tierra le aguardaban oficiales superiores, jefes y suboficiales. Los marinos formaron junto a los aviones y fueron presentados por el capitán de fragata Galassi, al capitán de navío Guillermo Estrada, quien los aguardaba en nombre del Comando de Operaciones Navales. Con palabras emotivas, pero dentro de un tono marcial, Galassi presentó a la dotación a su superior y éste al dirigirse a los mismos señaló: "Dotación del crucero "General Belgrano", vamos a repetir tres vivas a la Patria". La orden fue inmediatamente respondida en un tono inenarrable, mientras elevaban sus brazos derecho y se golpeaban el pecho.

La dotación formada de tres en fondo marchó hacia un sector donde estaba apostada una compañía de Infantería de Marina con bandera y escolta cantando el Himno de la Armada. Antes de llegar al sector de hangares donde aguardaban los familiares, se produjo una explosión de emotividad por parte de las personas, en su mayoría mujeres y niños, que aguardaban a sus seres queridos.

En otro sector aguardaban cinco micros para trasladar a los marinos al Hospital Naval de Puerto Belgrano, ya que se dijo que todos serían sometidos a un chequeo médico. En tanto se aguardaba la llegada de otros aparatos en los cuales viajaría más personal del crucero "General Belgrano", presumiéndose que algunos de ellos se encuentran heridos, dada la presencia de no menos de siete ambulancias en las pistas Comandante Espora.

Pudo saberse aquí, que Carlos Castro, hijo del director de la Comisión Nacional de Energía Atómica, contralmirante doctor Carlos Castro Madero, es uno de los sobrevivientes del crucero ARA "General Belgrano". Carlos Castro es uno de los guardiamarinas del crucero hundido por los ingleses.

También se comentó aquí en los tonos más favorables la decisión de los taxistas de la parada Belgrano de esta ciudad, quienes pusieron cuatro unidades a disposición de los familiares de la dotación del crucero "General Belgrano", con el objeto de trasladarlos sin demora y sin cargo hasta la Base Naval, en donde requieren informe sobre la suerte corrida por sus seres queridos. Este servicio solidario comenzó a funcionar esta tarde y quienes lo prestaron recibieron la cálida adhesión de la población que le agradeció el gesto. Este detalle prueba el grado de solidaridad en todo el país. Toda la ciudadanía colabora, todo el país está embanderado detrás de la decisión irrenunciable de defender nuestra soberanía.

11 JUJEÑOS QUE FUERON SALVADOS

SAN SALVADOR DE JUJUY, 5 (De nuestro corresponsal).— Las autoridades de la Región Naval Noroeste, con asiento en el Liceo Naval "Francisco de Gurruchaga" de Salta, dieron a conocer la nómina de once suboficiales y conscriptos jujeños, que sobrevivieron al naufragio del crucero "General Belgrano".

Los once jujeños rescatados son los siguientes: Santos Cata, soldado conscripto clase 1963; Roberto Toconás, conscripto, clase 63; Néstor Vidaurre, conscripto clase 63; Teófilo Sastre Romero, cabo principal; Ernesto Uriel Arce, cabo segundo; Andrés Jerónimo, cabo segundo, control de averías; Félix Vilte, suboficial segundo artillero; Ramón Bautista Alarcón, cabo segundo de marinería; Gumersindo Condorí, conscripto; Pedro René Echenique, conscripto y Tomás López, conscripto.

"Sobral" Entró a Puerto Deseado: Hay Bajas

Seriamente averiado, desplazándose lentamente por sus propios medios, arribó ayer alrededor de las 14.30, a Puerto Deseado, provincia de Santa Cruz, a 360 kilómetros al sur de Comodoro Rivadavia, el aviso "Ara Alferez Sobral". Al promediar la tarde, el Estado Mayor Conjunto, mediante el Comunicado N° 26, informó oficialmente que el mencionado buque había llegado "con daños considerables y algunas bajas que se darán a conocer oportunamente". Según informaciones brindadas en fuentes navales, la dotación normal del aviso "Sobral" consta de 80 marineros y desplaza unas 8.000 toneladas. Asimismo, se reveló que el detalle relativo a las bajas será dado a conocer a los medios de información con posterioridad a la notificación de los familiares afectados en esta circunstancia.

● **ALEVOSO ATAQUE**

Como se recordará, el aviso "Ara Alferez Sobral" fue atacado en las primeras horas del pasado 3 del corriente por helicópteros de la fuerza invasora británica del tipo "Lynx", cuando sus tripulantes se disponían a prestar auxilio a un aviador argentino que se hallaba a merced de las agitadas y frías aguas del Atlántico, desde el día anterior, "a 120 millas al nornordeste de Puerto Argentino", según la localización brindada en el mencionado Comunicado N° 26 del Estado Mayor Conjunto. Para establecer el grado de crueldad de las tropas británicas, es preciso puntualizar que el aviso "Sobral" no contaba con ningún tipo de armamento, ya que su misión es solamente la de realizar transportes y que cuando fue arteramente atacado por las tropas inglesas colonialistas tenía por única misión rescatar un soldado también desarmado que luchaba entre la vida y la muerte desde el día anterior, entumecido por la baja temperatura de las agitadas aguas oceánicas.

● **ANSIOSA ESPERA**

La tripulación del aviso Sobral fue esperada en las instalaciones portuarias por autoridades de la Armada Nacional con gran ansiedad. De inmediato, se dispuso su traslado a establecimientos hospitalarios de esta ciudad para establecer el estado sanitario de la dotación, luego del intenso esfuerzo desplegado durante estos días de difícil navegación. Por el momento, las autoridades navales no brindaron ninguna clase de información relativa a los daños sufridos por los bravos marinos argentinos. Tampoco fue posible determinar por el momento con exactitud la gravedad de las averías ocasionadas a la nave por los helicópteros británicos, si bien el informe oficial ya los calificó como "daños considerables".

● **"VALOR Y CORAJE"**

El regreso a puerto del aviso "Sobral" en tan difíciles circunstancias pone de manifiesto el espíritu, valor y coraje de los integrantes de nuestra Armada, fruto del alto grado de preparación profesional alcanzado.

FILMABAN SIN AUTORIZACION; PRESOS

BAHIA BLANCA, 5 (De nuestro corresponsal).— Cinco periodistas extranjeros fueron detenidos por efectivos policiales locales, cuando realizaban filmaciones sin la debida autorización.

Los corresponsales fueron identificados como Claus Meyer, alemán, de la BBC de Londres, William McWhirter, Edward Meyer y Frederic Tutman, estadounidenses, y John Thitow Phillips, inglés, de la BBC de Londres.

Los hombres de prensa estaban acompañados por los hermanos Sebastián y Julián Rendle, argentinos, que oficiaban de intérpretes.

La presencia de los periodistas extranjeros fue denunciada por un miembro de la Junta Municipal de Defensa Civil en ocasión en que se hallaban realizando filmaciones y entrevistas al público.

Los periodistas detenidos fueron apresados por efectivos policiales y trasladados al comando del V Cuerpo de Ejército.

Los corresponsales se encontraban en la céntrica avenida Colón de esta ciudad, cuando un jefe de manzana del área de Defensa Civil local al darse cuenta de que eran extranjeros les informó que debían retirarse de la ciudad, dado que existe una disposición del comando del V Cuerpo que prohíbe la presencia de periodistas internacionales en su jurisdicción.

Según se informó, además de tomar notas de práctica de oscurecimiento, los periodistas pensaban registrar notas y comentarios sobre la repercusión en esta ciudad y Punta Alta del hundimiento del crucero ARA "General Belgano".

Un Buque Polaco Rescató a Dos Aviadores Argentinos

SANTA FE, 5 (De nuestro corresponsal).— Se encuentran a salvo, a bordo de un barco de bandera polaca, que los rescató de aguas del Atlántico Sur, los 2 pilotos de un avión Camberra derribado en los enfrentamientos con fuerzas británicas.

Así lo confirmaron fuentes de la III Brigada Aérea, con asiento en la ciudad de Reconquista. Los voceros indicaron que se trata del teniente Eduardo Ibáñez y del suboficial José González, ambos pertenecientes a la dotación de la II Brigada Aérea, con asiento en la ciudad de Paraná.

Consignaron las fuentes que los aviadores, al ser tocado el bombardero liviano, debieron eyectarse y cayeron al mar, siendo rescatados por la embarcación de bandera polaca.

Señalaron, finalmente, que el buque se dirige a un puerto uruguayo, donde dejará a los tripulantes.

¡Ahora o nunca más! Sea propietario

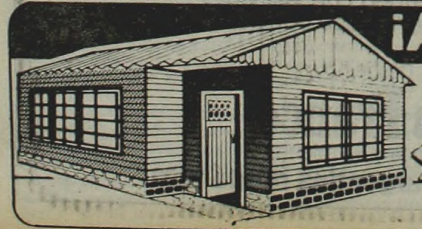

Oferta sólo 100 casas

2 dormitorios, cocina, comedor y porch.

36 cuotas fijas, sin indexar de $ 399.000.-

Mod. 2000
Anti. $ 1.380.000
P. Cont. $ 10.900.000
P. Fin. $ 18.424.000
C. Fin. $ 9.520.000
I.A.V. 25 %

SAN MARTIN	SAN MARTIN	MERLO	LOMAS de ZAMORA	V. ALSINA
Yapeyú 2013 a mts. de Belgrano	Bonifacini 72 a mts. de Belgrano	H. Yrigoyen 110 Fte. estación	H. Yrigoyen 9134	Carabobo 2566 Fte. Rotonda

DEPARO EL REENCUENTRO

Por su "Valentía y Disciplina" Logró Sobrevivir el Personal

BAHIA BLANCA, 5 (De nuestro corresponsal).— "Estamos todos muy contentos de estar aquí, pero no puedo negar que una parte importante de mí ser quedó allá, donde murieron varios de mis hombres", dijo el comandante del hundido crucero "General Belgrano", capitán de navío Héctor Elías Bonzo, mientras en su derredor se vivían conmovedoras escenas de reencuentro. Si bien fue difícil recoger testimonios directos de la tragedia, en momentos en que todos los marinos rescatadas se abrazaban a sus familiares, se pudieron escuchar algunas expresiones. "No se lo deseo a nadie", comentó el cabo segundo Oscar Rodríguez.

Un conscripto, dijo haber sentido miedo en un principio, pero "cuando vi la disciplina y serenidad con que se encararon las tareas de abandono del buque, me tranquilicé y sentí mucho orgullo de formar parte de este grupo que, en un momento tan angustioso, podía actuar de modo tan ordenado y tranquilo".

El comandante de la nave hundida, agregó posteriormente —tras recibir el abrazo de sus seres queridos— "la magnífica tarea desarrollada durante el salvataje" y contó que se había concretado "en un escenario que no es fácil para ese tipo de misiones".

También llegó a esta ciudad el segundo comandante del ARA "General Belgrano", capitán de fragata, Fernando Galassi. El jefe naval dijo que todo "había resultado bien" pese a que declinó formular ninguna declaración pero hizo alusión al personal de la nave que "por su disciplina" pudo sobrevivir a la difícil circunstancia en los mares australes.

A su vez, el jefe de inteligencia del Comando de Operaciones Navales, capitán de navío Juan Carlos Bou, dijo que "las operaciones de salvamento del crucero ARA "General Belgrano", fue una de las más exitosas de la historia naval del mundo. Todo ello porque desde el comandante del buque hasta el conscriptos saben que tienen un destino común".

Agregó que "la operación de rescate de los náufragos continúa con la esperanza de encontrar otras balsas" y aclaró que muchos hombres del General Belgrano habían transcurrido casi 48 horas sobre las balsas de salvamento. "Cada argentino —prosiguió el capitán de navío Bou— debe estar orgulloso de haber contribuido en este despliegue de la Marina para salvar una vida en el mar". Agregó que no obstante el éxito de la operación, el ataque al navío "deja también un saldo de dolor que no puede ocultarse". Manifestó finalmente que aún no se tiene la certeza del número de víctimas, señalando que de acuerdo con las informaciones obtenidas son alrededor de 800 los rescatados, mientras que la dotación del buque era de 1.042 hombres.

Uno de los náufragos, el segundo comandante capitán de fragata Fernando Galossi, conversa en Puerto Belgrano con altos jefes navales.

TELEFONOS PARA INFORMARSE

La Dirección del Personal Naval de la Armada Nacional, informó que con el objeto de facilitar información sobre la tripulación del crucero ARA "General Belgrano", hundido en el Atlántico Sur, los familiares podrán llamar a dos teléfonos que han sido habilitados exclusivamente a tal fin.

Se indicó que los allegados al personal subalterno del citado navío deberán llamar al teléfono 311-1330, en tanto los familiares de los conscriptos deberán hacerlo al 311-7308.

El organismo naval aclaró que las llamadas se recibirán las 24 horas del día.

PREVENCION ANTE ATAQUE EN LA COSTA BONAERENSE

LA PLATA, 5 (De nuestro corresponsal).— La Dirección de Defensa Civil de la provincia de Buenos Aires ha difundido una serie de medidas y recomendaciones a la población en caso de un hipotético ataque de fuerzas enemigas que son distribuidas por correo. Las disposiciones están contenidas en una circular que consta de seis comunicados, el primero de los cuales informa que ante cualquier peligro inminente se harán sonar sirenas de alarma durante cinco minutos.

Para anunciar el peligro el toque será ululante, mientras que cuando éste cese, el toque será continuo. Ambos se prolongarán durante cinco minutos.

El comunicado número 2 recomienda mantener la calma propia y tratar de que la mantengan los semejantes. Además propone tomar protección de inmediato en los lugares de menor peligro. En el hogar se recomienda cortar las llaves de gas y electricidad; dirigirse al refugio del edificio (cocheras y subsuelo) o ubicarse debajo de un mueble, cerca de la pared y lejos de la ventana, recomendación que se extiende para los lugares de trabajo. También indica el comunicado la necesidad de cubrir las partes expuestas del cuerpo.

El uso de los ascensores está terminantemente prohibido. Si cuando se produce el ataque se está en la calle, lo más conveniente es ingresar a un edificio, o de lo contrario tratar de ubicarse en un lugar cubierto. Si por alguna razón no pudieran utilizarse estos dos últimos consejos, el texto advierte que es conveniente tirarse al suelo "con la cara hacia abajo".

● **OPERATIVO "ROSARIO"**

El operativo de defensa implementado por la Dirección de Defensa Civil bonaerense denominado "Rosario" recomienda a los padres de los alumnos que eventualmente se hallaran en los colegios, no ir a buscarlos, ya que —advierte— "los maestros están capacitados para cuidar perfectamente de los niños".

El comunicado número 3 establece las pautas a seguir después del ataque. En ese sentido, tras una serie de consideraciones sobre los heridos y casos de incendio, se determina caminar con zapatos donde hay escombros y vidrios; no encender fósforos o encendedores; no tocar líneas de energía caídas u objetos en contacto con cables. Si el suministro de agua está interrumpido, obtenerla de los calefones, depósitos de baños y derritiendo los cubos de hielo de la heladera.

El comunicado número 4 se refiere a los casos de las personas que no tienen un refugio asignado por la Defensa Civil. En ese caso —dice— se deberá organizar uno en el sótano de la casa, pisos subterráneos o vías de trenes subterráneos. En el comunicado número cinco se dice que el agua es más necesaria que la comida porque "normalmente no se puede pasar más de cuatro días sin beber". El comunicado número 6 da una serie de medidas en caso de incendio.

EDITORIAL SARMIENTO S.A.
CONVOCATORIA

Se convoca a los Señores Accionistas a Asamblea General Ordinaria a realizarse el 19 de mayo de 1982 a las 18 horas, en Avenida Juan de Garay 130, Capital, para tratar el siguiente:

ORDEN DEL DIA

1º) Aprobación de la Actualización de Valores Contables Decreto Ley Nº 19.742/72.
2º) Consideración de la Memoria, Balance General, Estado de Resultados y Anexos e informe de la Comisión Fiscalizadora, correspondiente al ejercicio cerrado el 31 de diciembre de 1981 y destino de las utilidades.
3º) Elección de miembros Titulares y Suplentes de la Comisión Fiscalizadora y su remuneración.
4º) Designación de dos accionistas para aprobar y firmar el acta de la Asamblea.

Buenos Aires, Abril 30 de 1982

EL DIRECTORIO

Nota: Las acciones o certificados de las instituciones depositarias, deberán ser depositadas en la Caja de la Sociedad hasta el 14 de mayo de 1982.

Madres Argentinas, Madrinas de Guerra Para Soldados

"Querido ahijado: no sé cómo te llamas ni a que unidad perteneces, contestáme y nos conoceremos". Así comienza cada una de las cartas que las flamantes "madrinas de guerra" enviarán a los soldados argentinos que defienden nuestra soberanía en las islas Malvinas, para ofrecerles su afecto y su colaboración en lo que necesiten.

La iniciativa fue lanzada ayer desde la casa de la provincia de Chubut, en esta capital, hasta donde se allegaron decenas de mujeres deseosas de tener a un soldado argentino como ahijado.

En ese lugar, quien gestó la idea, la señora Teresa Malatesta, explicó a la prensa los objetivos perseguidos y respondió incansablemente a las consultas de las interesadas.

En pocos minutos numerosas cartas ya estaban listas para ser enviadas a los soldados. Como primer paso, las madrinas de guerra firmaron la misiva ya redactada y aclararon su nombre y dirección para que el soldado que la reciba pueda responderla.

GANE RENTABILIDAD

No permita que un gran negocio se le derrita

Si tiene posibilidades de invertir o cuenta con una cadena de frío adecuada para la distribución de helados: **duplique su rentabilidad con Noel.**

Porque Noel es la nueva imagen en Helados. Acompañe a Noel saboreando las dulces ganancias, del negocio más frío, en la temporada más cálida.

Escriba a: **Sr. Gerente**

CREMAS HELADAS

NOEL

Av. Patricios 1750 - (1266) - Buenos Aires

Se cae Gobierno de la Thatcher

● AFRONTA LA MAS GRAVE CRISIS EN TRES AÑOS DE PODER; SIN APOYO DE LA CEE

LONDRES, 5 (ANSA).— Afectado por el hundimiento del moderno destructor **"HMS Sheffield"**, el gobierno de la primera ministra **Margaret Thatcher** declaró hoy que se estaba trabajando en un plan de paz, pero al mismo tiempo reiteró que la fuerza naval de intervención (Task Force) continuaba sus operaciones en el Atlántico Sur.

Fuentes próximas a la residencia de Downing Street, afirmaron hoy que Margaret Thatcher, **"aunque con el corazón cerca de las familias de las víctimas"**, no modificó aún su decisión de reconquistar a cualquier precio las islas Malvinas.

El canciller Pym, mientras tanto, dijo que su gobierno y el de los Estados Unidos están trabajando en **"un plan de paz"**, el cual incluye una rápida tregua en el Atlántico Sur, al hablar esta tarde en la Cámara de los Comunes. Señaló que un elemento fundamental en el plan **"es una pronta tregua y un rápido retiro de las fuerzas argentinas"** del archipiélago.

Pym también expresó que **"las pérdidas militares... de ambas partes (dudó un poco al decirlo) subrayan la urgente necesidad de hallar una solución diplomática".**

El ministro de Defensa británico, John Nott, dijo a su vez hoy, ante los Comunes, que las naves de la **"fuerza de intervención naval"** aún están empeñadas en operar en el Atlántico Sur perd, agregó, **"no tengo conocimiento que en este momento** (mañana británica), **se esté dando un enfrentamiento entre fuerzas argentinas y del Reino Unido. No puedo estar seguro de ello** —dijo Nott—, **no tengo noticias al respecto".**

El ministro de Defensa respondió al titular de Exteriores británico del **"gobierno sombra"**, el laborista **Denis Healey**, con referencia a noticias de fuente norteamericana sobre un **"gran enfrentamiento naval"** se estaría desarrollando en el Atlántico meridional.

Nott viajó luego a Bruselas, en donde tomó parte de una reunión de ministros de Defensa de la OTAN, a la cual se le adjudicó gran importancia.

Ante la prensa, Nott dijo —al responder preguntas sobre el hundimiento del "Sheffield"— que no sabía **"por qué no tuvo éxito contra los aviones argentinos el sistema misilístico Sea Dart, aunque adelantó la hipótesis de que tales aviones podrían haber volado por debajo de las pantallas de radar.**

El canciller británico, a su vez, mantuvo reiterados contactos con el secretario general de la ONU y con el gobierno estadounidense, en la esperanza de poder llegar a un acuerdo de principios sobre la propuesta de una cesación del fuego en el Atlántico Sur, hecha llegar por Javier Pérez de Cuellar, simultáneamente a los gobiernos de Buenos Aires y Londres.

En los ambientes de la "Whitehall" (Cancillería) se subrayó también que, antes de adherir a una suspensión de las operaciones militares en el Atlántico Sur, el Reino Unido deberá tener seguridades sobre el retiro de las tropas argentinas de las islas Malvinas y sobre la renuncia del gobierno de Buenos Aires a la condición preliminar del reconocimiento de su soberanía sobre el archipiélago.

La reconfirmación de la posición del gobierno de Londres surgió como conclusión de la reunión del **"gabinete de guerra"**, que esta mañana se realizó en el número 10 de Downing Street, la cual precedió a una sesión especial del Consejo de Ministros en pleno poco después.

De todos modos, la reticencia británica a confiar la tarea de la mediación enteramente a la ONU pareció evidente hoy en los Comunes.

La "dama de negro" está consternada por sus muertos, pero mantiene orden de ataque.

Todos los diarios de Londres coincidieron en calificar el hundimiento del "Sheffield" como el peor desastre naval de la "Royal Navy". La Thatcher soporta la peor crisis de su gobierno.

Cuando el vicelíder laborista **Denis Healey** renovó la invitación de su partido a solicitar la intervención directa del secretario general de la ONU, Pym rechazó la invitación subrayando que la Resolución 502 de la ONU no fue aún respetada por los argentinos. **"No creo que una nueva iniciativa por parte de la ONU pueda ser en este momento de ayuda"**, dijo el secretario del Foreign Office. **"Por lo demás, por parte de la Argentina está demostrado un muy escaso deseo, en todo momento, de alcanzar un acuerdo. Decisiones tomadas por el ministro de Exteriores de la Argentina, fueron revertidas, desde Buenos Aires, en el curso de pocas horas. Es difícil negociar en estas condiciones".**

El golpe más fuerte a la política inglesa fue, sin embargo ayer, cuando Irlanda pidió el cese de las sanciones de la CEE decretadas por un mes contra la Argentina —lo cual según los observadores, es muy improbable que en esa fecha, el 17 de mayo, la Comunidad acoja la solicitud de Eire— y la convocatoria del Consejo de Seguridad de la ONU (apoyada por España y Brasil) para poder llegar a una tratativa diplomática que haga cesar el conflicto armado anglo-argentino.

Ahora sí, confirmaban los medios políticos y parlamentarios británicos, **la señora Margaret Thatcher afrontaba la más grave crisis en tres años de permanencia en el poder, en tanto que la generalizada convicción aquí de que** "la fuerza de intervención naval" **enviada al Atlántico Sur fuera prácticamente invulnerable, sufrió un duro golpe, como consecuencia de la destrucción del "Sheffield" a manos de un avión** "Super Etender" **y un misil** "Exocet", **ambos de fabricación francesa.**

De todos modos, a pesar de haberse declarado **"destruida"** por la noticia del ataque al "Sheffield", la señora Thatcher y su gobierno parecen más que nunca intencionados a proseguir el camino emprendido.

En el marco de la economía británica, oficialmente se informó que las reservas británicas en oro y divisas extranjeras habían caído en 810 millones de dólares durante el pasado mes de abril, descendiendo a un total de 18.159 millones de dólares.

La caída indica, según los expertos, que el Banco de Inglaterra tuvo que intervenir para sostener a la libra, desde el comienzo de la crisis de las Malvinas.

EL "GENERAL INVIERNO" LOS OBLIGA A ATACAR O RETIRARSE

LONDRES, 5 (ANSA).— Una corriente internacional cada vez más fuerte intentaba obligar hoy a **Gran Bretaña a aceptar un cese del fuego en el Atlántico Sur el cual sería virtualmente una derrota, en vista de la proximidad del crudo invierno que haría imposible la permanencia de la flota británica en esas aguas.**

En vista de ello, el gobierno británico mantenía esta noche una firme posición contraria a aceptar ningún acuerdo de cese de fuego, sin que la Argentina se comprometa, previamente, a retirar sus tropas de las islas Malvinas.

Un dirigente Laborista comentó ayer que, para los británicos, la situación era cada vez más irreal, pues **"ahora resulta que nos dicen que debemos ir a la guerra porque llega el invierno".**

El comentario risueño parecía tener una fuerte dosis de verdad: el **"General Invierno"** podría dar cuenta en los próximos días tanto del **"Invincible"** como de todas las naves, británicas o argentinas, que se atrevan a desafiarlo.

La corriente en pro del cese de fuego se fortaleció hoy en Europa con la llegada de los partes de bajas en ambos frentes en conflicto, mostrando un fuerte resquebrajamiento del apoyo que estaba recibiendo Gran Bretaña de sus socios de la "CEE".

El gobierno de la **República de Irlanda** fue el primero en romper el frente de apoyo a Gran Bretaña, mediante dos pronunciamientos que se hicieron luego de conocerse las noticias sobre el hundimiento del **"General Belgrano".**

En el Gabinete irlandés se llegó a mencionar la frase **"Asesinato masivo en alta mar"**, mientras la posición oficial del gobierno exigía un cese del fuego inmediato y que ambas partes acudan a las Naciones Unidas para dilucidar el conflicto.

Alemania Federal, Francia, Italia, Dinamarca y Austria habían expresado hasta esta tarde su apoyo a la exhortación irlandesa, que además pedía una reunión urgente del Consejo de Seguridad de las Naciones Unidas.

España comenzó a moverse, aunque muy tímidamente, para apoyar a Irlanda. España ha ofrecido incluso la posibilidad de participar en una mediación.

Pero los parlamentarios conservadores que pidieron esta tarde las acciones más eficaces para obligar a los argentinos a irse de las Malvinas, aseguraron que la aceptación del cese del fuego podía consolidar el dominio argentino de las islas por lo menos durante los meses del invierno meridional.

Pero si bien el **"General Invierno"** parecía estar del lado argentino, **Estados Unidos** tampoco mostraba ninguna disposición a permitir que su principal socio europeo y compañero de batallas contra el Este sea derrotado en el Atlántico Sur.

Se anunció para mañana una declaración oficial de la Organización del Tratado del Atlántico Norte **"OTAN"** condenando la **"agresión"** argentina y pidiendo una pronta solución del conflicto.

En el seno de la OTAN, Gran Bretaña recibirá el pleno apoyo de Estados Unidos para exigir a la Argentina alguna concesión fundamental en esta prueba de fuerza.

Entretanto, han comenzado a surgir también indicios cada vez más alarmantes de que la economía británica está sufriendo el impacto de esta situación, con la caída de acciones, la disminución de las reservas y una pérdida de confianza internacional.

La Argentina a su vez, seguía sufriendo el bloqueo económico de los países del Primer Mundo, mientras sus propias exportaciones dejaban un hueco en los mercados mundiales que otros países del Tercer Mundo trataban de llenar con mucho afán.

PROHIBIERON UNA MARCHA PACIFISTA

LONDRES, 5 (ANSA).— El gobierno de la primera ministra Margaret Thatcher prohibió hoy la realización de un desfile organizado por un grupo pacifista para el domingo en Londres como protesta por los combates en el Atlántico Sur.

● MAS PERTURBACION

Las autoridades dijeron que el permiso no fue concedido porque el desfile que se iba a iniciar en Enbankment para terminar en Hyde Park, hubiera perturbado el recorrido de la maratón de Londres, la más grande carrera pedreste del mundo en la que participan más de 15 mil personas.

El "grupo pacifista para las islas Falkland (Malvinas)" decidió replegar su manifestación de protesta a Hayde Park sin desfile, pero con programados discursos de varios líderes pacifistas entre los que se cuenta la presidenta del Partido Laborista Judith Hart.

El "grupo pacifista para las Falkland (Malvinas)", resultó de la unión de varias organizaciones pacifistas británicas.

● "HA LLEGADO EL MOMENTO DE LA PAZ"

LONDRES, 5 (ANSA).— "Ha llegado el momento en que los dirigentes políticos dejen de pensar en su propio prestigio y busquen la paz. Sus biografías no pueden ser escritas con la sangre de los demás", dijo hoy el popular **"Daily Mirror"** contrastando el tono belicista de los otros diarios tabloide.

El comentario del diario se titula **"muy alto precio"** y dice que cuando han comenzado a llegar los informes sobre las primeras víctimas, precisó recordar que **"la paz llega cuando el precio de la guerra es muy alto".**

"Por nuestros valientes soldados, marineros y aviadores en ambos frentes se ha demostrado que están listos para cumplir las órdenes arriesgando sus vidas."

"La muerte de muchos hombres en el Atlántico Sur, argentinos y británicos, hace más urgente la búsqueda de una solución razonable... es el momento para probar que la paz a través de la diplomacia es la única política que puede rendir frutos— y es mejor hacerlo antes de que se produzca otra tragedia en el mar".

Embajador Dager: Unica Solución, "la Victoria Argentina"

El embajador de Venezuela en la Argentina, Jorge Dager, dijo ayer que "la única solución" del conflicto por las islas Malvinas "es la victoria argentina o sea la de la historia".

El diplomático afirmó que "se puede hacer de todo, menos pelear contra la historia: quienes lo hicieron, perdieron irremediablemente. En este caso concreto, la batalla que están librando los ingleses no es contra Argentina, y ni siquiera contra Latinoamérica, es contra la historia, que está del lado argentino".

Apuntó que "el triunfo llegará los más pronto posible, porque el buen juicio y la sensatez les demostrará a los adversarios de Argentina, en el curso de estos días, que mientras más rápido lleguen a una solución, menos costosa les va a salir la aventura".

Dager subrayó que "no hay ninguna posibilidad que Venezuela abandone a Argentina en ningun campo" en el conflicto en el Atlántico Sur.

Con referencia a la postura adoptada por los Estados Unidos en esta crisis, apoyando a Gran Bretaña, el embajador venezolano dijo que ya "no es conveniente la presencia norteamericana en la Organización de Estados Americanos" y que "está planteada una redefinición del organismo, no solamente desde el punto de vista teórico sino también desde el estructural.

"América latina no va a seguir siendo igual a partir de estos momentos", apuntó, subrayando que "no podemos seguir siendo un archipiélago de islotes señeros, donde cada uno nos hace el mayor mal que puede".

El diplomático dijo que su gobierno "mantiene la posición simple de reproducir lo que está en la conciencia del pueblo venezolano, que es una solidaridad irrestricta con la Argentina".

Calificó al ataque británico al crucero "General Belgrano" como "desmedido y revestido de una crueldad insólita" y anunció que "Venezuela considera que la actitud estadounidense" en el seno de la reunión del TIAR "ha invalidado la estructura tradicional de la OEA, verdadero centro de todo el sistema interamericano".

ACEPTAMOS INTERVENCION DE ONU

Nuestro País Pide a Pérez de Cuellar el Cese Inmediato del Fuego Cómo Condición Para Negociar

El gobierno argentino aceptó ayer **la intervención de las Naciones Unidas para lograr una solución pacífica al conflicto con Gran Bretaña por las islas Malvinas, Georgias y Sandwich del Sur,** informó el Palacio San Martín.

"El primer paso hacia la solución debe ser un cese inmediato del fuego", dijo la cancillería en un comunicado entregado ayer en las Naciones Unidas.

De esta manera, el gobierno argentino respondió a las propuestas de paz formuladas por el secretario general de las Naciones Unidas, **Javier Pérez del Cuéllar.**

La aceptación argentina a las propuestas no reveladas del peruano Pérez del Cuéllar se conoció en medio de una tregua no declarada de las hostilidades en el Atlántico Sur.

El comunicado entregado en las Naciones Unidas y difundido anoche, poco después de las 23, expresa textualmente:

"1) El gobierno argentino reitera que está dispuesto a negociar una solución pacífica del conflicto en torno a las islas Malvinas, Georgias del Sur y Sandwich del Sur; "2) El primer paso hacia la solución debe ser un cese inmediato del fuego; "3) La Argentina acepta por considerarla la vía más apropiada, la intervención de las Naciones Unidas en este momento a través del secretario general del Consejo de Seguridad o de la acción combinada de ambos; y "4) Consecuentemente con esta posición, el gobierno argentino ha dado respuesta el 5 de mayo de 1982 al secretario general de las Naciones Unidas y ha aceptado su intervención".

● COSTA MENDEZ CANCELO VIAJE

CARACAS, 5 (UPI).— El ministro de Relaciones Exteriores de Argentina, Nicanor Costa Méndez, canceló su viaje a Nueva York y, en consecuencia, sus escalas en Caracas y Brasilia, informó esta noche la embajada argentina en Venezuela.

La suspensión se debe a que Irlanda habría retirado su pedido de reunión del Consejo de Seguridad de las Naciones Unidas para permitir al secretario general de esa organización, Javier Pérez de Cuellar, que continúe sus gestiones de paz.

Costa Méndez era esperado en esta capital mañana para entrevistarse con el presidente Luis Herrera Campins, y seguir viaje a Nueva York con su colega venezolano, José Alberto Zambrano Velasco.

● DENUNCIA

La cancillería denunció anoche maniobras británicas tendientes a impedir la reunión del Consejo de Seguridad de las Naciones Unidas.

El portavoz del Palacio San Martín, Hernán Massini Ezcurra, dijo que **"se tiene conocimiento de que por maniobras británicas se está bloqueando la reunión del Consejo de Seguridad".**

"En consecuencia, esas maniobras impedirán que hoy se reúna ese organismo y, por lo tanto, el canciller Costa Méndez no viajará por el momento a Nueva York", agregó.

Evalúan la Situación

Las reuniones del Comité Militar que se vienen realizando en las últimas horas sin solución de continuidad, tienen por objetivo definido evaluar la situación que impera en el Atlántico Sur y a la vez establecer las correspondientes premisas en el campo diplomático en lo que hace al conflicto con Gran Bretaña. De tal manera que en la noche anterior, poco después de las 19, el citado cuerpo castrense volvió a deliberar más de dos horas en el Estado Mayor Conjunto, con la presencia del canciller Costa Méndez, quien esbozó una serie de puntos vinculados con propuestas de paz formuladas por gobiernos extranjeros, que se suman al deseo de alcanzar el cese de las hostilidades entre nuestro país e Inglaterra.

Por otra parte, el presidente Galtieri sancionó la Ley 22.580, por medio de la cual se regulan los aspectos inherentes a las retribuciones a asignarse a los convocados para la prestación de servicios militares, así como también al resto de los ciudadanos de la Nación Argentina, excepto el de conscripción en relación con exigencias propias de la seguridad nacional, así como la situación de los estudiantes y la estabilidad propia de los empleos o cargos en relación de dependencia.

Se expresa que "el personal de la reserva fuera de servicio convocado para cumplir con las obligaciones inherentes a la seguridad nacional, el personal civil en actividad de los Comandos en Jefe de las Fuerzas Armadas y los ex agentes civiles de los mismos, así como también los demás ciudadanos de la Nación Argentina, percibirán desde la fecha efectiva de alta en la Fuerza Armada en que sean incorporados, los siguientes haberes: a) Personal de reserva, no proveniente del cuadro permanente, que no posea grado de oficial o suboficial, los correspondientes a los voluntarios de 1ª equivalente; b) personal de reserva, no proveniente del cuadro permanente, con grado de oficial o suboficial, la remuneración del personal militar en actividad, servicio efectivo, del grado con el que sea convocado; c) personal de reserva, proveniente del cuadro permanente, con grado de oficial o suboficial, la remuneración del personal militar en actividad, servicio efectivo, del grado con el que sea convocado; d) personal civil que reviste en actividad, permanente o transitorio, en los Comandos en Jefe de las Fuerzas Armadas, la remuneración y retribución suplementaria que establezca el Estatuto para el Personal Civil de las Fuerzas Armadas y su reglamentación".

PERUANOS PRESTAN ENTUSIASTA APOYO

Como adhesión a nuestras Fuerzas Armadas tras la recuperación de las islas Malvinas, Georgias y Sandwich del Sur, el 2 de abril último y por la actual lucha que vienen desarrollando contra los agresores ingleses, se reunió ayer en la Plaza de Mayo un numeroso grupo de residentes peruanos en la Argentina.

Banderas de ese país y carteles alusivos a la legitimidad de los reclamos argentinos sobre las Malvinas, dieron colorido a la concentración.

"Nosotros, los peruanos estamos esperando que los argentinos nos digan qué tenemos que hacer", dijo Luis Ríos, funcionario de la embajada de la mencionada República en Buenos Aires.

"Ya lo dijo nuestro presidente —agregó—. El Perú apoyará en todos los sentidos a la Argentina contra los colonialistas. Y hoy (por ayer), nuestro ministro de Guerra, el general Cisneros, fue más amplio aún. Dijo que la solidaridad no se demuestra solamente con palabras, sino con hechos. Y nuestro Ejército está pronto a demostrarlo".

Gilberto Cáceres, un ingeniero peruano, pero con 35 años de residencia en el país, expresó que "ésta es nuestra segunda Patria. Todo peruano bien nacido fue creciendo con el elevado espíritu sanmartiniano. Por eso estamos acá gritando, para que todo el mundo, especialmente los ingleses, se enteren que la Argentina no está sola en este su justo reclamo".

● EN PLAZA LAVALLE

Al cierre ayer de la actividad judicial, se realizó en la Plaza Lavalle el homenaje a la Patria organizado por la Comisión Tribunales de Defensa de la Soberanía y la Junta de Abogados Independientes, de la Capital Federal, que contó con la adhesión de funcionarios y empleados judiciales y miembros del foro metropolitano.

También se sumaron a la concentración magistrados de los distintos fueros de esta ciudad.

Un compacto núcleo del personal de la intendencia del Palacio de Justicia, encabezado por una bandera se trasladó a la plaza donde los concurrentes corearon diversos estribillos.

A continuación, se cantó con fervor el Himno Nacional y, a su término, el público se fue dispersando entre vítores a la Patria.

Un grupo de residentes peruanos dio ayer un entusiasta apoyo a la causa argentina, en la Plaza de Mayo.

$

Si su problema es de

DINERO

Nosotros se lo solucionamos.
Le ofrecemos un préstamo.
Mediante nuestro Plan de Ahorro Previo.

Sabemos de su esfuerzo y el de su familia para comprar su **AUTO 0 km.** o **USADO** de Cualquier Marca Nacional o Importado. Y porque lo sabemos queremos ayudarlo. Estamos otorgando **PRESTAMOS** al menor costo posible (interés 6% anual sobre saldo, planes desde 24 hasta 96 meses)

TOTALMENTE EN CUOTAS FIJAS
SIN INDEXACION - SIN GARANTE
• SIN SORTEOS • POR PUNTAJE

Usted ya encontrará el dinero que necesitaba.
Ahora gracias al préstamos que obtendrá con el plan de **ESTIMULO**
Usted podrá así elegir qué comprará y al contado.
También podrá adquirir **MOTOS 0 km.** o **USADAS.** Nacionales o Importadas, **TV COLOR,** Artículos del Hogar, etc.
Consúltenos:

CENTRO: Gal. Jardín, Tucumán 540, local 377, planta baja.	**CASA CENTRAL:** MAIPU 231 PISO 1º, CAPITAL
LINIERS: Montiel 187, (a 1 cuadra de la estación).	**PRIMERA JUNTA:** Av. Rivadavia 5456, Gal. Astro local 16 fte. terminal subte.
SAN MARTIN San Lorenzo Nº3 esq. Mitre Edificio Promotora - 4º piso	**BELGRANO** Ciudad de la Paz 2369 Gal. Rio de Janeiro, loc 68
LANUS: 9 de Julio 1558, Galería Hall Central local 28.	**LOMAS DE ZAMORA:** Carlos Pellegrini 163.
QUILMES: Alsina 75, Galería Colón, local 116 frente a la plaza.	

ESTIMULO S.A. DE AHORRO Y PRESTAMO PARA FINES DETERMINADOS

Horario corrido de 9 a 19 hs.

El Resumen de las Principales Medidas

Las principales medidas dispuestas por el Ministerio de Economía, que integran el "programa de emergencia económica" anunciado anoche por el ministro Roberto Alemann, son las siguientes:

—Una devaluación del 16,6 por ciento del peso argentino al fijarse el tipo de cambio a 14.000 pesos.

—Retención de emergencia de 1.000 pesos por cada dólar que ingresen los exportadores agropecuarios, adicional al impuesto del 10 % que pagan en la actualidad. Esta medida significa un impuesto adicional del 7,1 %, con lo cual el tributo que pagará cada exportador por dólar que ingresa será de 2.394 pesos.

—Las exportaciones de origen industrial tendrán un reembolso del 14 %. El aumento de este beneficio fiscal es de 4 puntos, dado que hasta la fecha el reembolso era del 10 %.

—Una moderada baja de los aranceles de importación.

—El arancel máximo se ubicará en el 38 % y el mínimo en el 10 %.

—Se suspenden las importaciones de productos prescindibles.

—Solo se permitirá importar insumos para tres meses de consumo, que se evaluará de acuerdo con la demanda realizada en el primer trimestre de este año.

—Aumento de los combustibles del 30 %.

—Reducción de la garantía de los depósitos mayores del 100 millones de pesos en 10 puntos. La cobertura oficial será a partir de ahora del 80 % para esos depósitos.

—Esta garantía se irá reduciendo gradualmente.

—La garantía de los depósitos menores a 100 millones se mantendrá en el 100 %.

—Aumento en el impuesto a los cigarrillos y algunas bebidas alcohólicas.

—Recaudación por parte de la tesorería de la diferencia de cambio sobre la posición neta de divisas de los bancos y la diferencia del precio de las naftas sobre las existencias de las estaciones de servicio.

—Los bancos oficiales y extranjeros se abstendrán durante un lapso prudencial de aumentar sus depósitos.

ANUNCIO ALEMANN PROGRAMA

Depósitos de más de Cien Millones, Garantía del 90 al 80%

El ministro de Economía, Roberto Alemann, dio un giro en su plan económico al anunciar una serie de medidas encuadradas en un **"programa de emergencia"** destinado a solventar los gastos del conflicto bélico con Gran Bretaña.

En un mensaje de 20 minutos, transmitido anoche a todo el país por la Red Nacional de Radio y Televisión, el titular del Palacio de Hacienda desacreditó a todo el sistema financiero amparado por el régimen de garantías de los depósitos.

"La salud económica y moral de la Nación reclama que este sistema (el financiero) **cese hasta extinguirse"**, dijo Alemann.

El ministro reiteró todas las medidas dadas a conocer por la mañana, entre las cuales se encuentran una devaluación del 16,66 por ciento del peso con respecto al dólar y anunció la reducción de la garantía de los depósitos mayores a 100 millones de pesos del 90 al 80 por ciento.

El discurso del Ministro es el siguiente:

"La agresión armada británica a nuestro territorio ha creado una situación de emergencia que se refleja en las relaciones económicas internas e internacionales. Esa emergencia nos indujo a adoptar de inmediato medidas cautelares, en cuanto tuvimos noticia a partir del 2 de abril último de la recuperación de las islas australes y la agresión económica británica.

"Ahora, ante la evolución del conflicto que escaló hacia acciones bélicas e interesa, en el plano diplomático, a todos los países del mundo, encaramos un programa de emergencia para afrontar los riesgos del conflicto y contribuir en el frente económico al triunfo de nuestras armas en el frente militar y al éxito de nuestra diplomacia en el frente internacional.

"La primera prioridad de toda emergencia económica apunta a preservar las reservas de oro y divisas, custodiadas por el Banco Central. Por ello, dispusimos el mismo día 3 de abril, apenas supimos que el gobierno británico, violando las leyes, había congelado los activos de residentes argentinos, que no pagaríamos a los acreedores británicos mientras durara el congelamiento de nuestros fondos y que no toleraríamos una especulación contra el peso. A tal efecto, suspendimos la venta de divisas que no fueran destinadas a cancelar vencimientos comerciales y financieros con fecha cierta.

"A continuación, respondimos a las agresiones comerciales de las que fuimos objeto en violación abierta de tratados internacionales por los gobiernos británicos, de algunos países afines y de la Comunidad Europea mediante la suspensión de las declaraciones juradas de necesidades de importación para mercaderías originarias de esos países, salvo que resultasen imprescindibles para la marcha de la economía.

"Aquellos pagos al exterior que habían sido suspendidos fueron más tarde autorizados mediante la entrega de bonos externos a quienes deseasen aceptarlos. Mediante esta medida de emergencia, normalizamos los pagos al exterior sin afectar las reservas monetarias. Los bonos externos son títulos de la deuda pública a largo plazo, expresados en dólares, que se cotizan en la Bolsa de Valores y pueden exportarse e importarse, de modo que pueden venderse en el exterior contra dólares y en el país en pesos.

"Al agravarse el conflicto mediante amenazas y ataques armados británicos, adoptamos nuevas medidas. Los pagos al exterior de obligaciones comerciales y financieras con vencimientos ciertos, fueron sometidos a consulta del Banco Central, sin perjuicio del pago puntual de las obligaciones de la deuda pública. Mantenemos abiertos los canales de financiación externa a corto plazo.

"Además, hemos destacado misiones financieras al exterior, y diversas personalidades de nuestro empresariado han contribuido patrióticamente mediante gestiones de buena voluntad, para hacer conocer nuestra justa causa nacional en el conflicto y comprometer la colaboración financiera que nos permite financiar importaciones y renovar vencimientos. Deseo expresar en nombre del gobierno, mi reconocimiento por esta colaboración en defensa de nuestros intereses.

"El principal objetivo de las medidas de emergencia ha sido preservar nuestras reservas monetarias para poder en todo momento hacer frente a requerimientos bélicos, al pago de nuestros compromisos públicos y a la atención de nuestras importaciones para asegurar la continuidad de nuestra actividad económica.

"La escalada bélica del conflicto y la pertinaz negativa británica a convenir un arreglo que respete nuestra incuestionable soberanía sobre las islas y los mares australes, **nos inducen ahora a formular un programa de emergencia económica que complementa las medidas ya adoptadas y las encuadra dentro del mismo objetivo principal de preservar las reservas, al que se agrega la necesidad de allegar fondos a la Tesorería para afrontar las erogaciones de emergencia que reclama el esfuerzo militar.** Esos dos objetivos prevalecen sobre los demás que también se han tenido en cuenta para normalizar la plaza financiera, revitalizar nuestras exportaciones, en particular las de origen industrial, y estimular la actividad económica para generar los recursos que demande el esfuerzo bélico.

DEVALUACION

"El estímulo a las exportaciones **resultará de una devaluación que lleva la tasa de cambio de 12.000 a 14.000 pesos por dólar.** Para allegar fondos al esfuerzo bélico **establecimos un derecho de exportación de emergencia de 1.000 pesos por dólar a los productos ya sometidos a tales derechos.** Ese derecho de emergencia permitirá, además, morigerar el impacto de la devaluación sobre los precios internos, en especial los alimentos de consumo popular. La mejora de ingresos para los productos sometidos a derechos de exportación servirá para atender mayores costos y la lucha por los mercados internacionales que se hace particularmente difícil en las actuales circunstancias.

REEMBOLSOS

"Las exportaciones de manufacturas gozarán del efecto pleno de la devaluación. Las manufacturas de origen agropecuario comprarán sus materias primas a precios inferiores a la tasa de cambio por efecto de los derechos de exportación que las gravan. Las manufacturas de origen industrial se beneficiarán, además, de una ampliación del reembolso del 10% al 14%, exento del impuesto a las ganancias. Estas ventajas se complementarán con el efecto adicional que resultará, sobre los insumos importados, de una moderada baja de los derechos de importación.

ESPECULACION

"La actividad productiva del país está bien protegida con la tasa de cambio nueva y los derechos de importación. Por añadidura, durante la emergencia no se certifican declaraciones juradas de necesidades de importación de productos prescindibles, salvo los originarios de los países latinoamericanos que nos han expresado su solidaridad. Para insumos limitaremos las declaraciones juradas a las importaciones de los tres primeros meses del año en curso, a fin de evitar compras especulativas.

"Por el efecto combinado de los tres estímulos, el cambiario por una tasa de cambio superior, el fiscal por el reembolso ampliado y el de costos por los insumos a menores derechos de importación, la exportación industrial podrá ganar los mercados que le permitan reanimar la actividad y ocupar sus capacidades productivas. Además, mantienen su vigencia los demás estímulos tributarios como la exención del Impuesto al Valor Agregado para las exportaciones de cualquier naturaleza, así como los financieros que resultan de los créditos del Banco Central.

"Con estas medidas satisfacemos un anhelo legítimo de la industria argentina, apremiada por una larga recesión y agobiada por la carga de las altas tasas de interés. Confío en que nuestros industriales y comerciantes sepan corresponder al sacrificio fiscal que comportan los estímulos, redoblando sus esfuerzos para conquistar nuevos mercados en las circunstancias particularmente adversas que prevalecen en diversos países como consecuencia de las agresiones económicas que injustamente nos son aplicadas. La adversidad es la circunstancia precisa para el mayor esfuerzo, a fin de aportarle al país las divisas que necesita en la emergencia.

"Hay en juego mucho más que un negocio particular. Se juega la suerte del país que aprieta sus filas cuando lo agreden de afuera y se apresta a la lucha sin cuartel ni claudicaciones. Si no arriamos la bandera nacional ni izamos bandera blanca en los campos de combate, tampoco lo haremos en la emergencia económica. Estamos fogueados por las adversidades en años recientes, cuando también tuvimos que afrontar la incomprensión y agresión en el exterior. Así como superamos la contienda anterior, hemos de salir airosos de la actual. La Nación unida se empeña en la lucha y nuestros empresarios harán lo suyo para vencer.

"Con las medidas enunciadas cubriremos

Cesaron Tres Financieras

En virtud de las irregularidades detectadas en su modo de operar y ante una situación de iliquidez que les impidió hacer frente a sus obligaciones, el Banco Central de la República Argentina ha revocado la autorización otorgada oportunamente a tres entidades financieras y una caja de crédito.

Se trata de las firmas Haedo S.A. Compañía Financiera, con casa central en Rivadavia 16313, Haedo, provincia de Buenos Aires, y dos filiales en Capital Federal; Occidente Compañía Financiera S.A. con casa central en General Acha 77/85 sur, San Juan, provincia de San Juan, y tres filiales, una en Capital Federal, otra en la provincia de San Juan y otra en la provincia de Mendoza; Compañía Financiera Ramos Mejía S.A., con casa central en avenida de Mayo 185/89 de la localidad de Ramos Mejía, y dos filiales, una en Capital Federal y otra en la provincia de Buenos Aires; Caja de Crédito Cooperativa Limitada América Latina, con domicilio único en Juan Ramírez de Velasco 364/6 de esta capital.

Estas empresas, de acuerdo con el comunicado emitido por el BCRA, serán liquidadas de acuerdo con las disposiciones establecidas en la Ley de Entidades Financieras. Los depósitos constituidos en pesos, en cada una de ellas, cuentan con la garantía establecida en el artículo 56 de la Ley Nº 21.526 y sus modificaciones ulteriores. Las citadas entidades habían sido intervenidas cautelarmente por el BCRA.

Cabe destacar, asimismo, que los inversionistas que tienen en dicha financiera su dinero colocado a plazo fijo, no deberán alarmarse por el cobro de esas sumas, ya que, como quedó dicho, tales depósitos cuentan con la garantía del Banco Central de la República Argentina.

A TODOS LOS INMIGRANTES

De latitudes distintas a nuestra Tierra llegaron.
Hijos Españoles, Ingleses e Italianos con solo tocar nuestras Tierras los consideramos hermanos, cobijados bajo el manto de nuestra bandera, que nuestros mayores legaron.
Gracias del pueblo Argentino que con su gratitud nos honraron, ejemplo que en nuestra historia seguro queda grabado.

A LOS SOLDADOS DE LA PATRIA

A los soldados de mi patria; yo soy parte de mi patria y a ella debo lo que soy, lucho con el calor de mi sangre, mi vida por ella doy.
Defended a nuestra bandera que por ella derramaron, sangre de nuestro pueblo y del continente Americano.
Seguid luchando hermanos que a retaguardia estamos, todo un pueblo que sin armas le extendemos nuestras manos.
Luchad con toda firmeza que el mundo nos está mirando como lo hicieron en las Georgias nuestros Infantes de Marina, gloria de un pueblo Americano.

Ex Camarada Infantería de Marina
L.E. 6.675.591

¡¡INCREIBLE... "TIO BUENO"

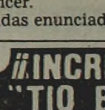

1era. Calidad en Sandwiches de Miga

SIMPLES el 100. . $ 80.000
TRIPLES el 100. . $ 95.000
SALADITOS el 100 $ 75.000
MASAS el Kg . . . $ 44.000

Su Fiesta 100 Personas $ 2.924.100

Servicio integral de fiestas
Descuentos especiales a Instituciones y Empresas

Comitería Tio Bueno
La Rioja 120 Tel.: 93-3390

Nafta: 30% más por el Conflicto Bélico

Con la exclusiva finalidad de recaudar fondos para hacer frente al conflicto bélico con Gran Bretaña el Gobierno Nacional dispuso ayer un incremento del 30 por ciento en el precio de las motonaftas a partir del primer minuto de hoy jueves.

El anuncio, encuadrado en el "programa de emergencia económica", fue efectuado por el secretario de Energía, Gustavo Petracchi, en el curso de una conferencia de prensa en la que reiteró la idea gubernamental de aumentar los saldos exportables de hidrocarburos.

El funcionario anunció en la ocasión que se dispuso el aumento de las motonaftas exclusivamente "sin que afecte a los demás combustibles" de forma tal que la común pasará a costar 4.490 pesos el litro (anterior 3.450 pesos) y la especial 5.400 pesos (anterior 4.150 pesos el litro).

"Este es —dijo Petracchi— el inicio de un período en el que todos tenemos que hacer un aporte en el esfuerzo bélico" y de hecho adelantó que íntegramente el aumento anunciado se destinará "a obtener un incremento en los recursos fiscales necesarios para afrontar los gastos derivados del conflicto que mantiene el país por la recuperación de la soberanía en las islas Malvinas".

En ese orden, el ajuste practicado "no modificará el ingreso que perciben actualmente las empresas petroleras" acotando que como "efecto secundario" será "un ahorro en el consumo de naftas que se complementará con una serie de medidas tendientes a racionalizar el uso energético con el propósito de incrementar los saldos exportables de combustibles líquidos".

Al respecto acotó que "no cree" en los racionamientos compulsivos —limitación de venta a automovilistas por caso— sino en "la restricción voluntaria derivada del propio aumento de precios" y alentó a la población a hacer "un uso racional de los combustibles".

Finalmente Petracchi reiteró que "todas estas disposiciones fueron adoptadas al solo efecto de respaldar el esfuerzo económico que supone para el país la actual emergencia y de ninguna manera obedecen a una alteración en el suministro de combustibles, cuyo abastecimiento es absolutamente normal".

DE "EMERGENCIA ECONOMICA"

Devalúan Peso con Respecto al Dólar; 16,66%

el frente externo de nuestra economía, al tiempo que mantenemos el diálogo con los bancos del exterior que nos proveen la financiación para nuestras importaciones y renuevan los vencimientos hasta tanto hayamos superado la emergencia y retornemos a los créditos a largo plazo. El país no modifica su conducta de correcto pagador, acumulada a lo largo de más de un siglo, porque siempre ha hecho honor a sus compromisos. La actual es una emergencia proveniente de una agresión externa que repelemos convencidos de que lo hacemos por una causa justa porque nos asisten legítimos derechos.

NAFTA: 30%

"Una emergencia bélica como la actual requiere fondos para financiar los gastos. Hasta ahora, esos requerimientos han sido reducidos. Para cubrir los nuevos gastos emergentes de la lucha, necesitamos más recursos. El derecho de exportación de emergencia contribuirá lo suyo para ese objetivo, pero no alcanza. Por ello, el gobierno ha dispuesto elevar el precio de las naftas en un 30%, para financiar el esfuerzo bélico.

CIGARRILLOS

"Además, aumentaremos ligeramente las tasas de los impuestos internos a los cigarrillos y ciertas bebidas alcohólicas y recaudaremos para el objetivo señalado la diferencia de cambio sobre la posición neta de divisas de los bancos y la diferencia del precio de las naftas sobre las existencias.

"Estos recursos de emergencia nos permiten afrontar el esfuerzo militar confiados en su triunfo. La Nación toda aportará su contribución financiera al noble objetivo de consolidar nuestra unidad territorial y redimir la soberanía sobre las islas y los mares del Atlántico Sur que nos fueron arrebatados por la fuerza casi un siglo y medio atrás.

"Las medidas anunciadas serían insuficientes si no se complementaran con otra, de carácter muy profundo, que permitirá sanear definitivamente el sistema financiero nacional. Este mercado ha estado permanentemente distorsionado por la garantía de los depósitos que rige con variantes desde 1946, cuando fue establecida bajo la denominación equívoca de la nacionalización de los depósitos. La garantía significa que las entidades financieras adheridas a la misma, que son casi, todas las nacionales y algunas extranjeras, ofrecen la misma solvencia, cuando es de la esencia de un sistema financiero sano, fuerte y ordenado que cada entidad ofrezca su propia solvencia como garantía en lugar del Estado como garante.

"El sistema de la garantía oficial induce operaciones bancarias de signo inverso al normal. Las entidades ofrecen exclusivamente la garantía del Banco Central, pagan a los depositantes las tasas más elevadas y las transfieren con sus márgenes a los tomadores de créditos. Al operar así, todas las tasas que pagan y cobran las entidades tienden a subir y ahogan a la actividad productiva. La experiencia recojida durante las últimas semanas, ha sido aleccionadora. El Banco Central repuso la liquidez que faltaba por extracciones de depósitos inducidas por el temor, y las tasas de interés no bajaron sustancialmente porque siempre hubo entidades financieras dispuestas a pagar altas tasas con la garantía oficial.

"Sin la garantía, las entidades deben ofrecer a los depositantes su propia solvencia, que se apoya sobre su capital, sus balances sanos y su cartera de clientes bien administrada, todo lo cual hace a su reputación. Como resultado, ya no es solamente la tasa de interés que atrae a los depositantes, sino la combinación de la solvencia, esa tasa y otros servicios que pueda ofrecer la entidad.

"La distorsión emergente de la garantía oficial a los depósitos conlleva además una connotación ética. La garantía oficial facilita negocios espúreos, porque ciertos financistas sin escrúpulos pueden distraer los fondos de los depositantes para negocios particulares o incluso estafar a la entidad y fugar. Se han registrado en los últimos años diversos casos muy lamentables y otros escandalosos, sin que resultara posible evitarlos ni prevenirse en el futuro de repeticiones.

"El negocio de abusar de los depósitos garantizados por el Banco Central es demasiado atractivo como para evitar que aparezcan delincuentes de guante blanco que estafen al público, cuando el Banco Central cubre los depósitos garantizados y la entidad financiera carece de solvencia para afrontar la pérdida inevitable. El Banco Central ha sufrido por este concepto pérdidas billonarias por cuenta de la Tesorería Nacional y el país ha pagado esas pérdidas con inflación y empobrecimiento general.

"Un sistema que genera altas tasas de interés solo apoyadas en la garantía oficial, es congénitamente débil y apaña la delincuencia. La salud económica y moral de la Nación reclama que este sistema cese hasta extinguirse. El momento para suprimir la distorsión ha llegado bajo la emergencia nacional que vive el país. No debe tolerarse que mientras se combate en las islas y los mares del Atlántico Sud, puedan operar impunemente los delincuentes de guante blanco con cargo a la garantía de los depósitos y se transfieran mecánicamente sumas billonarias de las empresas productoras deudoras a los depositantes por la intermediación de las entidades financieras adheridas a la garantía. El afán de lucro de los depositantes no debe ser satisfecho ahogando a la actividad productiva gracias a un sistema que ha demostrado un funcionamiento perverso.

GARANTIAS

"Frente a un problema de semejante magnitud, está claro que la garantía debe desaparecer como sistema. Como primera medida, el Banco Central ha dispuesto reducir la garantía por los depósitos excedentes de 100 millones de pesos del 90% al 80%, en tanto que esos 100 millones de pesos siguen garantizados, según lo dispone una ley. Esta decisión es apenas el comienzo de próximas reducciones de la garantía que serán dispuestas a la brevedad posible hasta que solo queden garantizados los 100 millones de pesos.

"Por cierto que en todos los casos los depósitos garantizados por el monto que fuere en cada momento, seguirán garantizados por ese monto al instante de vencer el depósito. El Estado cumple su palabra empeñada con los depositantes. La reducción de la garantía se operará, en cada caso, para los nuevos depósitos.

"La garantía plena a 100 millones de pesos salvaguarda a los pequeños ahorristas que carecen de información suficiente para evaluar la solvencia de cada entidad financiera. Los depósitos por importes excedentes suelen ser colocados por profesionales de las finanzas que sabrán evaluar la solvencia de cada entidad y los negocios de otra índole que convenga con ella. Con la garantía reducida o sin ella, buscarán primero seguridad gracias a la solvencia y luego una tasa redituable de interés.

"Esa transformación profunda del sistema financiero acabará con una distorsión de consecuencias inmorales, saneará el sistema y facilitará el crecimiento sano de grandes entidades financieras de capital nacional. A tal efecto, los bancos oficiales y extranjeros se abstendrán durante un lapso prudencial de aumentar sus depósitos para restablecer así la igualdad de oportunidades de la cual carecerían de lo contrario las entidades privadas de capital nacional sin la garantía de los bancos estatales ni la solvencia de los bancos extranjeros.

"El Banco Central prestará toda la asistencia que le corresponde a su función de entidad rectora del sistema bancario para acompañar la transformación del sistema financiero argentino conforme a las preferencias de los depositantes y clientes de las entidades. Al cabo de la transformación, la Argentina emergerá con un sistema financiero saneado, sólidamente basado sobre entidades solventes. Y las tasas de interés ya no oscilarán en niveles totalmente alejados de la realidad, sino responderán a los requerimientos de una economía que desea dejar atrás la recesión de tantos meses para normalizarse con una evolución sana y horizontes de progreso y bienestar.

"El país entero se apresta a desestatizar una actividad de influencia decisiva en su devenir económico, cuando reduce la garantía a los depósitos y facilita a depositantes y clientes de entidades financieras convenir las condiciones más favorables para sus negocios. A partir de ahí, se reencauzarán las demás actividades, en cuanto se haya superado la emergencia bélica que vivimos, de cuyo final triunfal no dudamos.

"Estamos puestos a prueba. Nos atacan en lo militar, nos acosan con prohibiciones de comprar nuestros productos y nos limitan ciertos créditos oficiales de otros países, pero no cedemos ante tantas presiones ni agresiones. Tampoco lo hará nuestra economía, también puesta a dura prueba, de la que emergeremos fortificados y confiados en nuestro porvenir."

Peso por el "Suelo"; Dólar a $14.000

Favorecer a los exportadores industriales y dificultar la importación de bienes no indispensables, constituyen las medidas más importantes adoptadas por el Ministerio de Economía. Pero, indudablemente, la más importante de ellas fue la devaluación del peso en el orden del 16,66%. En consecuencia, el dólar se cotizó oficialmente, a partir de la iniciación de la ronda cambiaria, a 14.000 pesos. Simultáneamente, el Palacio de Hacienda determinó la aplicación de un reembolso del 14% para las exportaciones manufactureras, lo que implica una ampliación del 40% o de 4 puntos, sobre el reembolso anterior que era del 10%. En consecuencia, para los exportadores de productos manufactureros la mezcla de devaluación y reembolsos lleva el tipo de cambio a 16.000 pesos, aproximadamente. Como contrapartida, al aplicarse una retención adicional de 1.000 pesos por cada dólar para los exportadores cerealeros, quienes ya tenían una retención del 10%, la cotización del dólar para dicho sector será de 11.600 pesos por unidad.

● **BEBIDAS**

Los cigarrillos pasarán a tributar un impuesto interno del 75%, mientras que para el whisky éste será del 45%. Se dieron a conocer también los lineamientos del decreto incrementando los impuestos internos sobre varios ítems. Se fijan pues los siguientes aumentos para las tasas tributarias: whisky 45%, cognac, ginebra, brandy, pisco, tequila, gin, vodka y ron, 30%, excepto las anteriores bebidas que tengan entre 10 y 29 grados alcohólicos, 15%, y las que tengan más de 30 grados 21%. La tasa para cigarrillos será, como se dijo, del 75%, cigarros, cigarritos, rabillos y otros similares, será del 20%.

Estas medidas están encuadradas dentro del plan de emergencia económica que anunció Economía.

LELYSEE
TRIPLES x 100 $69.000
SIMPLES x 100 $59.000
MASAS $40.000
TORTAS $40.000
H. YRIGOYEN 2211
Tel. 4C-8759 - Cap.
NAZCA 1387
a pasos de J. B. Justo
Tel. 59-8583 - Cap.

es editorial sarmiento s.a.
Solicita:
PERSONAL PARA VIGILANCIA
Se requiere una experiencia no menor de tres años en tareas similares. Edad de 30 a 45 años. Remitir datos personales y antecedentes laborales a:
SR. JEFE DE PERSONAL
Avda. Juan de Garay 140
CAPITAL FEDERAL (1063)

Asalto y Recio Tiroteo en un Micro

ASESINATO DEL BOXEADOR: CAE PIEZA CLAVE PARA LA PESQUISA

LA PLATA, 5 (De nuestro corresponsal).— Un grave hecho de sangre producido el pasado 21 de abril y que culminó con la muerte del joven boxeador amateur **Hugo Mario Gil**, de 18 años, parece haber ingresado en un terreno donde las dudas han dejado paso a firmes indicios.

La fatídica noche de ese miércoles, en el Parque Vucetich, de esta ciudad, Gil se hallaba conversando tranquilamente con su novia en un banco del mencionado paseo. Aunque recién salido de la adolescencia, el joven boxeador hacía planes para un futuro que se le presentaba promisorio. Intempestivamente, sin embargo, dos sujetos aparecieron de entre las sombras y exigieron a Gil y a su novia la entrega de todas sus pertenencias. El púgil se negó e inició amagos de resistencia, por lo que ambos sujetos lo ultimaron a balazos.

Ahora, fuentes policiales revelaron que dos menores presumiblemente fugados de un instituto correccional serían los responsables del asesinato. Al mismo tiempo, revelaron que uno de los dos menores fue capturado por funcionarios de la Brigada de Investigaciones local.

CLAYPOLE: CHOFER Y MALHECHOR CON HERIDAS GRAVES

En la madrugada de la víspera dos delincuentes que asaltaron el colectivo interno 35 de la línea 505, fueron enfrentados por un policía que viajaba en ese vehículo y un particular. De tal manera se generó un violento tiroteo que causó pánico entre el pasaje y provocó heridas de gravedad en uno de los hampones y al conductor del transporte. El suceso tuvo lugar en jurisdicción de la vecina localidad de Claypole cuando minutos después de las 2 el colectivo de marras se hallaba a la altura del 200 de la calle Salaberry.

Fue entonces que dos sujetos, que habían subido pocas cuadras antes sacaron a relucir armas de fuego e intimidaron al conductor **Carlos Almaraz** y a los pasajeros.

Con voces amenazantes "¡esto es un asalto, vayan entregando todo!" los **malvivientes comenzaron** la "recolección" **de dinero y efectos** de valor.

Actuando con total tranquilidad se hallaban en dicha tarea cuando imprevistamente se vieron ante la alternativa de hacer frente a dos personas que no acataron la orden impartida de la entrega de valores. En efecto en el colectivo viajaba, vestido de civil, el cabo primero de la Policía Federal, de apellido **Lucero**, quien se identificó y secundado por el pasajero **José de Tierra**, enfrentaron decididamente a los marginados de la ley.

Rápidamente los delincuentes abrieron fuego, pero la réplica no se hizo esperar. Sobrevino así un intenso intercambio de balazos.

Los segundos transcurridos parecieron horas para los azorados viajantes que no podían creer lo que ocurría. Finalmente llegó la calma quedando como saldo de la refriega un malhechor gravemente herido, así como también el chofer Almaraz, quien recibió un impacto de bala en la cabeza. Ambos heridos fueron internados en el Hospital Meléndez de Adrogué. El otro forajido logró darse a la fuga y ahora es intensamente buscado en la zona. El pistolero herido fue identificado como **Catalino Leguizamón**, de 18 años.

● DETIENEN DOS MENORES

LA PLATA, 5 (De nuestro corresponsal).— Efectivos pertenecientes a la Brigada de Investigaciones de Quilmes, lograron aprehender a dos menores de edad que juntamente con otro menor, actualmente prófugo, robaron en zonas de Wilde y Bernal.

Los imputados, ambos de 17 años, no identificados por razones legales, robaron en un kiosko de Bahía Blanca al 500 de Wilde, en una estación de servicio en Lartigau y Ramón Franco, de la misma ciudad y una fiambrería de Dardo Rocha al 1200 de Bernal.

CIUDADELA: FUEGO ARRASO UNA FABRICA DE CALZADOS

LA PLATA, 5 (De nuestro corresponsal).— Se produjo esta madrugada un incendio de proporciones en una fábrica de calzado en la localidad bonaerense de Ciudadela. No hubo que lamentar víctimas pero las pérdidas fueron importantes.

A las 3.40 de esta madrugada se inició fuego en la fábrica de calzado ubicada en la calle Liniers 3937 de la citada zona.

Tres dotaciones de bomberos del cuartel de Tres de Febrero acudieron a poco al lugar del siniestro, atacando el fuego que se había centralizado en un sector de 10x50 metros destinados a almacenaje de cueros y pegamentos.

● DAÑOS

La rápida acción de los bomberos evitó que el fuego se propagara, que dada la característica de los elementos allí almacenados, podría haber alcanzado proporciones mayores.

A las 5 aproximadamente el incendio había sido extinguido.

Condenan a Implicados en Tráfico de Heroína

El fiscal en lo Penal Económico doctor Eduardo Alberto Alvarez pidió ante el juzgado del doctor Eduardo R. Riggi, se impongan condenas de 8 a 3 años de prisión a siete implicados en el importante contrabando de heroína denunciado en el año 1972

Solicita el fiscal 8 años de prisión para Felipe César Melchiore, el único coautor de los hechos investigados actualmente detenido; cuatro años de prisión para Eduardo Hugo Burns, quien participó como "correo" en varias oportunidades, tanto desde Francia al país como desde aquí a los Estados Unidos; tres años de prisión para los ex mecánicos de Aerolíneas Argentinas, Arturo Felix Chichel y Jorge Cabrejas; igual pena para Antonio García, quien trabajaba en la empresa proveedora de comidas a las empresas aerocomerciales; y finalmente igual pena para otros dos "correos".

AUN NO IDENTIFICAN CUERPO

CONCORDIA, 5 (De nuestro corresponsal).— Continúa siendo un misterio la identificación del cuerpo de una persona del sexo masculino que fuera hallado carbonizado en un campo vecinal a unos 25 kilómetros de la ciudad de San José de Feliciano, al norte de esta provincia.

Para lograr este cometido e iniciar con mayores perspectivas las investigaciones, se ha solicitado la colaboración de alrededor de 70 odontólogos de distintos departamentos, así como también la intervención de personal especializado de la propia jefatura de policía de la provincia.

El cuerpo sin vida quemado y con los dedos de la mano cortados fue hallado accidentalmente. Medios policiales recabaron la colaboración de la población para poder tener algún indicio que posibilite identificar a la víctima, pero hasta el momento sin éxito alguno.

Se supo también que se está trabajando con la policía de la provincia de Corrientes, ya que no se descarta la posibilidad que el hecho (con todas las apariencias de un crimen monstruoso) haya ocurrido en esa provincia y el cuerpo trasladado hasta Entre Ríos, donde fue encontrado.

Se Quedó sin Automóvil

El propietario del automóvil Renault 4, modelo 80, patente B-1.685.933, solicita datos sobre su paradero. Cualquier información que pueda suministrársele sobre el destino del mencionado rodado, ruega se le haga llegar al teléfono 207-4691.

CENTRO MEDICO RIOJA
VARICES
Tratamientos
ESCLEROSANTES
MICROCIRUGIA
Aranceles Sociales
Consultas de 8 a 20 hs.
Tel. 91-3515-5959-5964
LA RIOJA 2181

Asegure su motor contra el desgaste.

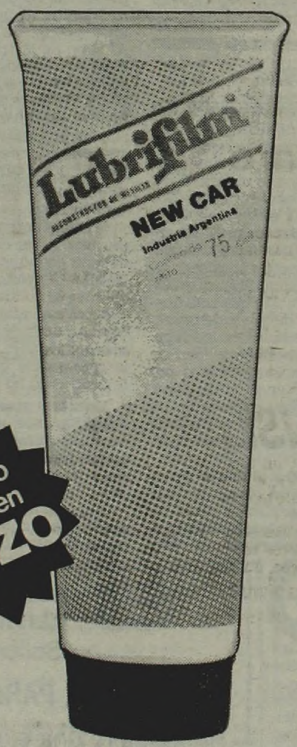

Un producto de origen SUIZO

Manténgalo siempre a 0 Km. con la mayor compresión, el mejor rendimiento y el menor consumo de aceite y combustible, agregándole LUBRIFILM NEW CAR en el aceite.

LUBRIFILM NEW CAR (Reconstructor de metales), es una aleación de plomo, plata, y cobre en polvo que incorporada **simplemente** en el circuito de aceite de su motor, **sin cambios de aceite y filtro,** forma una lámina metálica en las zonas de fricción, impidiendo el desgaste de las piezas y manteniendo la dimensión original de las mismas.

LUBRIFILM NEW CAR es un verdadero seguro contra el desgaste.

Lubrifilm®
(RECONSTRUCTOR DE METALES)

Representante exclusivo en la Argentina: CALCOLO S.A.I.C.E. el.
Av. Belgrano 430 - 5º Piso - Of. D - Tel. 33-4316 - Buenos Aires

HORACIO J. GERARDI

España: La "ETA" Sigue Tratando de Detener el Desarrollo de la Industria Energética Atómica

EJECUTIVO NUCLEAR ASESINADO

MADRID, 5 (DPA-EFE).— De disparos de metralleta fue asesinado esta mañana en el país vasco español el director del proyecto de la controvertida central nuclear de Lemoniz, próxima a Bilbao, Angel Pascual Mugica.

El asesinato fue perpetrado en Bilbao por dos desconocidos que estaban al acecho y dispararon contra el coche del director del proyecto nuclear de Lemoniz cuando Mugica se dirigía a su lugar de trabajo.

Se supone que los agresores pertenecen a la organización armada separatista vasca ETA, que viene exigiendo la paralización de las obras de construcción de la central de Lemoniz.

La controversia en torno de la construcción de una central atómica en las proximidades de Bilbao ocasionó en febrero de 1981 el asesinato del ingeniero director del proyecto, José María Ryan, secuestrado y asesinado por un comando terrorista de ETA. La muerte del joven ingeniero (39 años) conmovió al país y provocó duras reacciones de condena en toda España.

● **DEFENSA DE TEJERO**

El tribunal militar que juzga a los inculpados en el intento de golpe de Estado de 23 de febrero de 1981, escuchó hoy el informe de los abogados del teniente coronel Antonio Tejero y de otros dos destacados procesados.

Los defensores de Tejero, jefe del grupo asaltante del Congreso de los Diputados; del teniente coronel Pedro Más Oliver, ayudante del también procesado teniente general Jaime Milans del Bosch; y del comandante del Servicio de Inteligencia Militar José Luis Cortina Prieto, intentaron demostrar la no responsabilidad de sus defendidos, amparándose en razones más políticas que jurídicas.

Angel López Montero, abogado de Tejero —para quien el fiscal pide treinta años de reclusión por el delito de rebelión militar consumada—, expuso ante el tribunal las circunstancias en que se desarrollaron todos los golpes de Estado registrados en España en los últimos dos siglos.

El cadáver ensangrentado de Angel Mugica, ametrallado en Bilbao por comandos marxistas-separatistas (UPI).

En este contexto histórico, el abogado López Montero, que no pudo negar la evidencia de que su patrocinado asaltó el Congreso de los Diputados —cuando se procedía a la votación de investidura del presidente del gobierno— y mantuvo retenidos al gobierno y a los parlamentarios durante diecinueve horas, intentó demostrar que Tejero era "un patriota" al que "las circunstancias políticas del momento obligaban a actuar".

● **ITALIA: TERRORISTA MUERTO**

ROMA, 5 (ANSA).— Un peligroso terrorista neofascista, Giorgio Vale, murió hoy en Roma después de las heridas sufridas pocas horas antes en un enfrentamiento armado con la policía.

Giorgio Vale, 21 años, era uno de los jefes de la Banda Cavallini, un grupo de terroristas neofascistas guiados por Gilberto Cavallini (aún en libertad), responsable de algunos asesinatos políticos y de numerosos robos en Roma y en el Norte de Italia.

Esta mañana la policía hizo irrupción en un departamento en la periferia sudoriental de esta capital donde Vale se había refugiado desde hacia algunos meses. El joven se resistió al arresto abriendo fuego contra los agentes.

En el tiroteo Giorgio Vale fue alcanzado por una bala en la cabeza. Llevado al hospital pocas horas después murió.

Hace algunos meses fue arrestada Francesca Mambro, 22 años, la única mujer de la Banda Cavallini. Resultó herida en un tiroteo con la policía después de un robo en un banco romano. Dada la gravedad de las heridas, sus cómplices la abandonaron en un automóvil cerca de un hospital.

● **POBREZA: TRISTE RECORD**

Italia ostenta el triste privilegio, con Irlanda del Norte, de tener la mayor cantidad de pobres de la comunidad europea: 2,6 millones de familias —unos 8 millones de personas— obtuvieron en 1978 un ingreso mensual inferior a 75 dólares.

Estas cifras fueron reveladas por el Instituto Nacional de Estadísticas (ISTAT), luego de un estudio realizado por cuenta de la Comunidad Económica Europea (CEE).

Polonia: La Iglesia Pide Nuevo Diálogo Constructivo

VARSOVIA, 5 (DPA).— El episcopado polaco lamentó los nuevos disturbios en el país y pide de nuevo un diálogo constructivo, libertad para los internados y autorización de los sindicatos.

En un comunicado de la conferencia episcopal, que sesionó ayer en Czestochowa, publicado hoy, relacionan los obispos el llamado con un entendimiento social y se declaran dispuestos a seguir el diálogo con los dirigentes estatales.

Un acuerdo, añaden, es la única salida de la preocupante situación social y económica. Los dirigentes deben hablar con el pueblo para crear una atmósfera de confianza mutua. Sin intervenir en la política, la Iglesia está dispuesta también a un diálogo que sea provechoso para la paz social.

● **MUY POCA EXPLICACION**

Hoy se reunió la comisión conjunta del gobierno y el episcopado, pero en un comunicado publicado posteriormente solo se dijo que ambos lados están preocupados por la paz nacional.

El papa Juan Pablo II expresó el ardiente deseo de viajar a Zczestochowa para el 28 de agosto próximo, jubileo de la "Vírgen Negra", patrona de Polonia, según le comunicó el propio papa al primado polaco, Jozef Glemp, el 28 de abril en Roma, se dice también en el comunicado del episcopado polaco.

● **DISTURBIOS E IGLESIA**

Varios periódicos polacos subrayaron hoy que los disturbios del lunes en varias ciudades polacas se originaron en la mayoría de los casos después de servicios religiosos. El diario "Trybuna Ludu", órgano del partido, asegura, como el día anterior el ministro del Interior, general Kiczczak, que las celebraciones religiosas fueron pretexto para la concentración de posteriores participantes en actos de violencia y que eso debe ser considerado como un "abuso de la autoridad moral de la Iglesia".

En Varsovia quedó levantado esta mañana el bloqueo telefónico, impuesto después de los disturbios del lunes. Siguen en cambio bloqueadas las comunicaciones telefónicas con Alemania Occidental y Berlín Oeste, según comunicó hoy el Ministerio.

BOLIVIA: ESTUDIAN AMNISTIA GRADUAL

LA PAZ, 5 (EFE).— El gobierno boliviano analiza la promulgación de una amnistía política selectiva", gradual y diferida" reveló hoy el vespertino "El Meridiano"

El periódico local dio a conocer un documento que habría sido elaborado por el Consejo Nacional Político, (CONAPOL) y que actualmente es analizado por los jefes castrenses gobernantes

"CONAPOL" hace una relación gradual de los problemas que tiene actualmente el gobierno del general Celso Torrelio Villa en los campos políticos, social y económico y sugiere "antídotos" para solucionarlos.

"Meridiano" consideró que las decisiones de "CONAPOL" son claramente orientadas a distraer la opinión pública y "a burlar las demandas de democratización, antes que satisfacerlas".

El Salvador: Mataron a Guerrillero Yanqui

SAN SALVADOR, 5 (UPI).— Tropas gubernamentales mataron a un norteamericano que había estado luchando al lado de los guerrilleros izquierdistas en los últimos 16 meses.

Joseph David Anderson, cuya edad y ciudad de origen se desconocen, murió en un combate el 27 de abril en la cúspide de la mayor ofensiva iniciada por el ejército contra los insurgentes izquierdistas, informó la radio rebelde Venceremos.

Según la radio, Anderson murió a consecuencia de las heridas recibidas en un encuentro en el pueblo de Poza Honda, del departamento de Morazán.

La embajada norteamericana dijo que no tenía información sobre la muerte de Anderson y agregó que estaba investigando para determinar cuando había llegado el estadounidense a El Salvador.

Venceremos informó que Anderson se matriculó en la universidad nacional en 1980 y que se unió a las "organizaciones populares", izquierdistas mientras vivía en el duro sector mexicano, al norte de San Salvador.

Anderon usó el nombre de guerra Pepe durante su participación en las guerrillas, pero luego lo cambió a Lucas. Luego se trasladó al departamento de Morazán para unirse a los bien armados rebeldes izquierdistas, indicó Venceremos.

CARTERISTAS A LA ESPERA DEL PAPA

FATIMA, Portugal, 5 (EFE).— Los avispados carteristas empezaron ya a rondar por las cercanías del santuario mariano de Fátima, en el centro de Portugal, a la espera de la muchedumbre que acudirá a ver al Papa, quien dentro de una semana visitará el lugar.

El secretario del santuario, Francisco Oliveira, reveló hoy que algunos "amantes de lo ajeno" fueron ya detectados, particularmente alrededor de la casa de los videntes, en el barrio de Ajustrel y es que la pieza es grande: más de un millón de personas acudirán a presenciar la visita papal.

Ante esto, Oliveira recomendó a los peregrinos que pongan a buen recaudo su dinero, que no dejen cosas de valor en los automóviles.

LIBANO: SE SALVA UN LIDER ISLAMICO

BEIRUT, 5 (DPA-AP).— El Gran Mufti del Líbano, máxima autoridad de la religión islámica en el país, escapó de un atentado perpetrado esta mañana cerca de Beirut, al hacer explosión un coche cargado de explosivos que había sido aparcado delante de una mezquita próxima a la vivienda del alto dignatario musulmán.

Según comunicó, entratanto, la policía libanesa, la explosión del coche-bomba hirió a dos obreros que trabajaban en las cercanías del lugar del atentado, en Aramun, próximo a Beirut.

De momento no se tienen indicios del autor o autores del intento de asesinato del Gran Mufti del Líbano, jeque Hassan Jalid.

Recientemente fue asesinado a tiros cuando salía de orar en una mezquita de Beirut un alto dignatario de la rama sunita de la religión islámica, el jeque Ajmed Assad. Poco tiempo después, fue asesinado también en Beirut un sacerdote católico de rito maronita.

Guerrilleros izquierdistas atacaron una oficina islámica de préstamos en Teherán, y dieron muerte a cinco empleados y dejaron heridos a varios otros, informó hoy Radio Teherán.

● **ESTALLA MINA: CUATRO MUERTOS**

JERUSALEN, 5 (EFE).— Cuatro jóvenes palestinos han muerto hoy al estallar una mina cerca de la localidad cisjordana de Yabud, y otros seis han resultado heridos cuando soldados israelíes disolvieron a tiros una manifestación de protesta en un campo de refugiados palestinos de Gaza.

Turco Asesinado: Estaba Advertido

SOMMERVILLE, Massachusetts, 5 (AP).— Un cónsul honorario turco muerto a balazos, Orhan Gunduz, había pasado por alto una advertencia de que se protegiese tras un atentado dinamitero perpetrado contra su oficina.

El cónsul murió instantáneamente anoche, cuando un pistolero disparó contra el automóvil de su víctima cerca de una intersección, dijeron hoy las autoridades.

Entretanto, en Washington, un vocero de la Casa Blanca dijo que el presidente Ronald Reagan deploraba el incidente y había pedido a las agencias federales que colaborasen en la búsqueda del asesino.

Un desconocido llamó para decir que los comandos justicieros del genocidio armenio eran responsables del ataque, y una mujer que dijo pertenecer a los comandos, telefoneó para decir que "es nuestro estilo".

"Pedimos justicia para la nación armenia", dijo la mujer. "Volveremos a atacar", prometió.

Unos 20 diplomáticos turcos han sido asesinados desde 1973. Los comandos de justicia son uno de los dos grupos armenios cuyo objetivo es vengar el presunto asesinato de 1,5 millones de armenios en Turquía en 1915.

SANDWICHERIA SAN PABLO
E. Mitre 800 J. Salguero 86
Presupuesto 100 Personas
550 Simples
550 Triples
11 Kgs. masas
300 Salados
200 Chips
600 Calentitos
100 Americanos
2 Kgs. Bombones
1 Torta 10 Kg.
Total $ 2.800.000
Bebidas, cristalería, mozos, etc.

HIMALAYA'S VIVIENDAS
Miembro de la Cámara de Ind. y Com. de Pref. en Seco
VARIOS MODELOS
Ej. M 0800: Cont. $ 7.000.000
Ant. $ 2.000.000
60 CUOTAS FIJAS $ 605.000
P.F. $ 36.600.000 TAE 80%
UNA CASA FUERTE
Totalmente de Material
Construcción inmediata. Instalación luz, agua, sanitarios cielorraso fino, machimbre contrapiso, revoque ext. e int.
Sucursal Centro: Libertad 369 - 1er. P. of. 2
San Miguel: Av. León Gallardo 1361 - Gal. Celetti - 1er. P. of. 6
Exposición y Ventas: Ruta 8 Km. 33.100 - Los Pinos - San Miguel

Nocolov se adelanta e intercepta un intento de nuestro seleccionado. Los búlgaros, muy duros.

Maradona deja a dos búlgaros en el camino y encabezará un avance

BULGARIA, LA SANA CO

¡ALBRICIAS! SE 'DESTAPO' DIEGO MARADONA...

Diego Armando Maradona se reencontró con su fútbol y fue la figura argentina, mostrándose muy recuperado. En orden de méritos le siguieron Olguín y Valdano, en tanto que fracasaron abiertamente Kempes y Valencia.

Fillol (5): Al igual que contra la Unión Soviética, tuvo muy poco trabajo. Al minuto de juego salió mal, quedó a mitad de camino y Bulgaria se puso en ventaja. No tuvo oportunidad de reivindicarse, porque los visitantes no volvieron a exigirlo.

Olguín (7): No tuvo un verdadero puntero al que marcar. Anuló a los hombres que aparecieron por su zona y se mostró muy bien en la proyección. En una de sus muchas mandadas al ataque le puso una pelota de gol a Valdano, cuyo cabezazo rebotó en el travesaño.

Galván (6): Empezó algo dubitativo para ir afirmándose con el correr de los minutos. Pasó al ataque por sorpresa en dos oportunidades. En líneas generales su trabajo fue correcto.

Passarella (6): Compensó con el gol una grave falla anterior, que estuvo a punto de significar el segundo gol búlgaro. Posteriormente, cumplió, sin brillar pero sin fallas.

Tarantini (5): No tuvo, prácticamente, a quien marcar. Le quedó una amplia franja de terreno para pasar al ataque y lo hizo con desorden y falta de claridad.

Ardiles (6): Mostró su inteligencia y su capacidad para explotar las virtudes de sus compañeros, así como su ubicuidad. De todos modos, estuvo algo discontinuo, lo que lo priva de un mejor puntaje.

Gallego (5): Tal cual es su característica, no anduvo bien con la pelota. Aportó la habitual cuota de lucha, pero lo cierto es que pasó prácticamente inadvertido.

Maradona (8): Le faltó el gol y algo más de continuidad para redondear una actuación perfecta. De todas maneras, fue la figura. A diferencia de los partidos con Alemania y Rusia, no tuvo una marca personal. Lo aprovechó con lujos, gambetas y enganches que levantaron a la tribuna. Se lo vio muy metido en el partido. Le puso una pelota notable a Díaz en el primer gol. Se cansó un poco en los últimos veinte minutos.

Valdano (7): Bien. Abriendo la cancha, mostrándose siempre y rotando por todo el frente de ataque. Muy incisivo y encarador con la pelota. Le faltó el gol (metió un cabezazo en el travesaño y un violento remate suyo rebotó providencialmente en Passarella).

Díaz (6): No entró mucho en juego, pero marcó un verdadero golazo y eso lo redime.

Kempes (4): Mal con la pelota, muy impreciso en los pases. Reiteró la floja producción que había tenido ante Alemania. Parece falto de fe. Tuvo una oportunidad en la que debió haberse metido hasta el gol y prefirió tirar desde afuera del área.

Valencia (4): No pesó. Anduvo mal con la pelota. Muy resistido por el público.

Santamaría (x): Estuvo en la cancha menos de media hora y no entró mucho en juego.

●Jugando Buen Segundo Tiempo, Volvió a la Senda

Pasaron los búlgaros. Una prueba más para nuestro seleccionado, sorteada con éxito y un desempeño de aceptable para arriba, sobre todo en el segundo tiempo. Creció Maradona y con él, todo el equipo, que volvió a ganar, a nivel selecciones luego de nueve partidos (desde el 1-1-81 frente a Alemania). Los búlgaros, ordenados pero blandos volvieron a soportar un triunfo argentino. La paternidad sigue intacta: cinco triunfos en otros tantos enfrentamientos.

El partido comenzó "rápido y mal" para Argentina. Al minuto nomás, el centromedio Iliev habilitó sorpresivamente a **Mladenov** y éste picó solito en medio del estupor general. Fillol salió a destiempo y el búlgaro se la colocó por arriba, de emboquillada. Fue un golpe psicológico.

Con la inesperada ventaja a su favor, los europeos se agruparon ordenadamente del medio hacia atrás, lanzando contraataques más veloces que efectivos, pero siempre peligrosos, como para no descuidarse.

Argentina, con la obligación de avanzar, desnudó enseguida serios inconvenientes para llegar. Ardiles, el habitual distribuidor de juego, prácticamente no entró en contacto con la pelota en toda la primera etapa, dejando solo a Maradona con la función de crear, ese verbo que solo unos pocos conjugan en nuestro fútbol.

Pero esta vez, Diego no defraudó. Ocurrió exactamente lo contrario que en las recientes presentaciones de la selección. Fue la escasez de compañía inspirada lo que dificultó el andar de Maradona, aunque éste se las compuso para desequilibrar con su habilidad. A los 19 minutos, con un tiro libre casi perfecto, hizo revolcar a Velinov.

Y a los 25, metió un soberbio pelotazo por elevación para la entrada de Ramón Díaz. La definició... Cuando **Ramón** se encontró cara a c... abajo, a la derecha. Empate. Vuelta...

En la réplica, siempre punzante... búlgaros, Mladenov dejó atrás a Pa... tuvieron bastantes contratiempos... mató desviado desde buena posició...

Argentina siguió sin encontrar e... ausente Valdano; solo el talento de... encuentros con Díaz no alcanzaron... fensivo bien montado, aunque carente de... fijas.

De todos modos, los nuestros se... Fulearon a Diego a 25 metros del a... zurdazo de su sello, batió a Velinov...

ARGENTINA 2

ARGENTINA: Fillol; Olguín, Galv... tini; Ardiles, Gallego y Marad... Kempes. **DT:** Menotti.
BULGARIA: Velinov; Blan..., N... levski; Mladenov, Iliev y Gorgie... y Zdravkov. **DT:** Parjelov.
Goles en el primer tiempo: ...m. M... (A) y 45m. Passarella (A).
Cambios: Valencia, Santamaría ... Kempes y Valdano (A); Estad...
Arbitro: Loustau (bien). Cancha: ...
Recaudación: $ 2.039.025.00.

TRES VECES 4: LOS DEL 64, ACABARON 4-4

En el partido preliminar se enfrentaron dos equipos constituidos por jugadores de la preselección juvenil, clase 1964, que entrena don Ernesto Duchini. "Azules" y "Blancos" jugaron un encuentro pleno de emociones que finalizó igualado en cuatro goles.

AZULES: Prono; Quinteros, Dos Santos, Iasque y Mazzo; Ríos, Guida y De Vicente; Molnar (Cincuegui...

BLANCOS: ...la; ...selmo y Vega; Oliver... Tellier y O. Acosta; M... dero.

Marcaron los goles ... negui y Guido de pe... Marasco en dos op... Oscar Acosta para l...

TRIPLE BRASIL

●Se Impuso Fácil a Portugal: 3-1

SAN LUIS, Brasil, 5 (EFE y AFP).— El seleccionado de Brasil derrotó justicieramente a Portugal por 3 a 1, en un partido amistoso que sirvió para inaugurar el estadio "Joao Castello", con capacidad para 72.000 espectadores. Los goles fueron señalados por Junior, Eder y Zico (de penal) para Brasil, descontando en el último minuto Nene, para Portugal, mediante otro tiro penal.

El encuentro tuvo momentos de mucho ritmo y emoción, pero generalmente la ferrea marcación de los lusitanos impidieron que Brasil mostrara un juego más vistoso y efectivo.

Decididamente Portugal salió a defenderse, colocando cuatro volantes, uno de ellos destinado a seguir a Zico por todas partes, y solo dos delanteros. Pero a los **16 minutos** un poderoso remate de **Junior** superó a Bento y estableció el 1 a 0 para los locales con que finalizó el primer tiempo.

En el complemento Portugal salió a buscar el empate pero sin variar en absoluto su especulador esquema, para colmo sus delanteros carecieron de puntería. Las ilusiones de alcanzar la igualdad se desvanecieron cuando a los **19m Eder** colocó el 2-0 para Brasil. Nuevo minutos más tarde **Zico** puso el tercero al convertir un penal. Entonces sí, Portugal dejó de lado las marcas y fue a buscar el descuento que logró a los 44m mediante un penal que remató Nene.

...Y GANAMOS

●Seleccionadamente Tras 9 Encuentros

Llegaron desde lejos y cruzaron la cortina para ayudar a los campeones del mundo a romper el hechizo. Ese que le impedía a la Argentina ganar un partido ante otro seleccionado desde el lejano 1° de enero de 1981, allá cuando en Montevideo, por el "Mundialito", derrotó a Alemania por dos a uno. A partir de allí nunca más. Ese mismo año se perdió contra Polonia en Buenos Aires por dos a uno y el final fue empate contra Brasil, Checoslovaquia, (dos veces consecutivas) Alemania Occidental otra vez y la Unión Soviética. El año pasado también se venció a dos equipos españoles (Valencia uno-cero y Hércules dos-cero) y a la Fiorentina de Italia por cinco a tres. Precisamente desde ese encuentro, y exceptuando la "práctica" ante los sanjuaninos en la semana pasada, que Argentina no se retiraba como vencedor.

El año en curso comenzó con un empate en cero ante los checoslovacos y continuó con otros dos marcadores finales igualados en uno ante Alemania y la Unión Soviética.

En síntesis, pasaron 14 partidos desde que Argentina venciera a otro seleccionado y 16 meses en tiempo cronológico. Sin discriminación de rivales la última victoria se registra en agosto del año pasado cuando la gira por Europa y ante la Fiorentina de Daniel Bertoni. En tal lapso se perdieron también dos partidos, frente al Barcelona en España y ante la selección de Polonia en Buenos Aires.

Parjelov y su Al... a las Individuali...

—Dígame, Parjelov (técnico de Bulgaria), ¿qué diferencias fundamentales observa usted entre Argentina y Bélgica

—En líneas generales, me gustó más Argentina y es una respuesta sincera. Tiene más movilidad y mejores individualidades. Bélgica en su favor cuenta con un movimiento de equipo mejor mecanizado.

—Menotti, ¿qué pasó dcon Kempes?

—Hoy —por anoche— no anduvo bien con la pelota, pero sigue siendo un hombre fundamental por su peso. Confío en recuperarlo a un ciento por ciento para el momento del partido inicial en España.

Así empezó la conferencia de prensa habitual al término del encuentro. Enmarcada en la más absoluta tranquilidad y conformismo por parte de ambos responsables técnicos.

El único disgusto de Menotti, empero, estuvo enmarcado en el funcionamiento del fondo argentino en el momento del gol búlgaro: **"Se distrajeron, y allí no se pueden cometer errores".**

Su colega, en tanto, hablando sobre el rendimiento comparativo de Bulgaria ante Bélgica y Argentina, expresó: **"Rendimos casi en la misma medida ante ambos adversarios y pese a las dos derrotas no puedo estar disconforme. Enfrentamos a**

...los ...del r... para... Di... part... haci... "Cr... nos ... en e... el m... vari... de q... poco... La ... con ... bre ... com... tiem... ro m... gas, ... com... fens... libr...

...ce argentino. Diego anduvo bien.

La hora del "gran capitán", el tiempo de la justicia. Zurdazo de Passarella y dos a uno para Argentina-Bulgaria.

...OSTUMBRE ARGENTINA

...nda del Triunfo y Confirmó una Vieja Paternidad

...inición no fue menos precisa. ...ra a cara con el arquero, tocó ...uelta a empezar.

...nte como todos los intentos ...a Passarella y a Galván (que ...os en la sincronización) y re...sición.

...ar el rumbo. Flojo Kempes, ...o de Diego y algunos (pocos) ...aron a superar un vallado de...arente de violencia y marcas

...s se fueron al descanso 2 a 1. ...el arco y **Passarella**, con un ...nov sin atenuantes.

BULGARIA 1

...Galván, Passarella y Taran...aradona; Valdano, Díaz y ...

...v, Nocolov, Bezinski y Ba...orgiev; Yontchev, Valtchev ...

...m. Mladenov (B), 25m Díaz ...

...ría y Hernández por Díaz, ...stadinov por Yontchev (B). ...ha: Velez.

...egui), Pedrazzi y Guido. ...sla; Basualdo, Borelli, An...lvera); M.Acosta (Gaona), ...ta; Marasco, Zárate y Escu...

...goles Rios, Pedrazzi, Cincu...e penal para los "Azules" y ...s oportunidades, Zárate y ...ara los "Blancos".

En el complemento, Argentina mejoró ostensiblemente. Porque Maradona no sólo continuó jugando bien sino que mejoró aun más. Y sobre todo, porque Ardiles, Díaz y Valdano, especialmente éste último levantaron en un ciento por ciento. Entró Valencia y casi concreta "de movida" pero su remate se fue apenas por sobre el travesaño.

Bulgaria siguió en su tesitura, no especulativa pero sí expectante y Argentina terminó por acorralar. Hubo varias situaciones de peligro frente al arco de Velinov quien se convirtió —por lejos— en la figura de su equipo, mientras Valdano, por derecha o haciendo la diagonal, se acercó bastante a lo hecho por Diego.

Un cabezazo del repatriado, tras centro de Olguin (que prácticamente no tuvo fallas) se estrelló en el travesaño; varios encuentros entre Maradona y Díaz también llegaron a inquietar. En una palabra, únicamente faltaron los goles para redondear una producción —la del segundo tiempo— bastante aceptable de Argentina, comparada con anteriores presentaciones. Lo de anoche estuvo cerca de lo hecho en los primeros minutos frente a la Unión Soviética.

Bulgaria, sin arriesgar en ningún momento, debió replegarse ante el acoso rival y apostó toda su fortuna a un contragolpe y a la velocidad sin habilidad de sus delanteros.

Pasó una preuba más y el conjunto, de a poco, va tomando "color". Le falta, quizás, algo de acople entre mediocampo y ataque y corregir leves fallas en la última línea, pero el balance de este "test", pese al estrecho marcador favorable, debe considerarse positivo. Vimos a un Maradona con todas las luces y eso reconforta sensiblemente porque ya comenzábamos a preocuparnos.

CON LOS CANTITOS, COMO EN LA GUERRA

El fervor del público fue llamativo, pero los cánticos, especialmente los previos al encuentro, no estuvieron referidos al cotejo en sí, sino, fundamentalmente, al conflicto armado entre nuestro país y la Gran Bretaña. Los muchachos de la tribuna aguzaron su proverbial ingenio para corear cantitos que hicieron sonreir a todos. Muchos de ellos, lamentablemente, no pueden ser publicados por razones obvias. Pero baste señalar que el ya característico **"el que no salta es un inglés"** se cantó durante un rato muy largo y el cemento de las tribunas parecía estremecerse con las miles de personas saltando al unísono. Y por supuesto, el **"Ar-gen-tina"** también fue repetidamente entonado con auténtica euforia.

- **DOLARES. Apenas dos mil dólares menos que la Unión Soviética cobró por su presentación Bulgaria, considerado un equipo de segundo nivel. Los búlgaros recibieron 58.000 dólares. Por otra parte, cada uno de los integrantes de la delegación europea (25 personas) percibió por cuenta de la AFA un viático diario de 50 dólares. Mientras tanto, los jugadores de la Selección Nacional cobraron por este partido 1.800 dólares y el doble percibió el director técnico César Luis Menotti.**
- **BULGAROS.** El plantel de Bulgaria que llegó a nuestro país está compuesto por quince jugadores. De ellos, cinco son del CSKA Sofía, el club que más aporta a esta selección. Luego, hay cuatro del Levsky Spartak, tres del Trakia, uno del Bourgas, uno del Slavia y uno del Lokomotive.
- **ORGANIZACION. La Policía Federal, alistó para el control del orden en el estadio y sus adyacencias a quince oficiales, 200 efectivos y seis móviles. Al margen de ello, entre los civiles afectados a la organización se contaron 180 inspectores, controles y acomodadores, 30 boleteros y 100 empleados de mantenimiento.**
- **BANDA.** La ejecución de los himnos previa al encuentro estuvo a cargo de la Banda de la Escuela de Mecánica de la Armada. La misma está compuesta por 88 músicos, dirigidos por el suboficial mayor músico José María Paz.

...abanza ...didades

...dos de los mejores equipos del mundo y no salimos mal ...parados".

Diego Maradona, por su parte, rescatado al retirarse hacia su domicilio, señaló: **"Creo que podemos sentirnos satisfechos con lo hecho en el primer tiempo. Ese es el mejor camino, buscar con varios el arco rival a pesar de que así desprotegemos un poco al "Pato".**

La "disertación" culminó con un apunte de Menotti sobre el mismo tema: **"Atacar como lo hicimos en el primer tiempo tiene sus riesgos, pero mejor así. Ya ante los belgas, tendremos tiempo de compensar el ataque y la defensa de la manera más equilibrada posible".**

Aquí también el soberano expresa sus sentimientos de repudio a las injusticias.

JUAN LOUSTAU, EL INTERNACIONAL...

El de ayer fue el segundo partido internacional dirigido por Juan Carlos Loustau. Su debut en ese carácter se produjo en el encuentro Argentina-Checoslovaquia, jugada hace poco tiempo en mar...o en Mar del Plata y que finalizara igualada sin goles. Pero desde anoche, Loustau ya es árbitro internacional reconocido por la FIFA. Y dentro de unos cuarenta días le ha de llegar el correspondiente escudo para colocar en el bolsillo.

El flamante internacional argentino nació el 13 de julio de 1947 y el primer encuentro oficial que arbitró fue uno de quinta división entre Defensores y Flandria, en 1974.

Como jueces de línea actuaron anoche otros dos de los árbitros internacionales argentinos: Abel Gnecco y Claudio Aquiles Busca.

A los Belgas Podríamos Derrotarlos sin Jugar...

BRUSELAS, 5 (AFP).— La selección de Bélgica corre el riesgo de llegar tarde a su partido inaugural del Mundial de fútbol de España'82, ante la imposibilidad de viajar en avión de Elche a Barcelona, para su partido contra la Argentina, el 13 de junio, se comentó hoy miércoles aquí.

La selección dirigida por Guy Thys se encontrará el 12 de junio —en la víspera de la inauguración del Mundial— aún en Alicante, en una lista de espera de un vuelo que en la mañana de ese día debe partir rumbo a Barcelona.

Los dirigentes belgas hicieron ya todo lo posible por asegurar el viaje aéreo, pero toda gestión resultó infructuosa, quedando a la espera de una solución que encuentren los responsables del Comité Organizador del Mundial español.

El secretario de la Unión Real del fútbol belga, Albert Roosens, se entrevistó inclusive con el presidente del Comité Organizador del Mundial'82. Raimundo Saporta, pero la delegación de Bélgica sigue en una lista de espera.

De no encontrarse una solución, instalando a los belgas en un avión militar español, la programación inaugural del torneo sufrirá una grave modificación ante un retraso inevitable del equipo europeo para su partido inicial contra los argentinos.

● VANDEREYKEN PODRA JUGAR

GENOVA, Italia, 5 (AFP).— A pesar de haber sido operado recientemente de su rodilla derecha, una de las grandes estrellas del Seleccionado de Bélgica, **René Vandereyken**, estará en condiciones de jugar en el Mundial'82, según señalaron aquí los médicos que lo intervinieron quirúrgicamente. Vandereyken, en la actualidad, defiende los colores del Génova, club que lo cederá para que actúe en el seleccionado de su país en el Mundial de España.

PLATINI METIDO EN UN LIO DE POLLERAS

PARIS, 5 (EFE).— Dos jugadores de la selección francesa de fútbol, Michel Platini y Jean Francois Larios, presentaron una querella judicial por difamación contra el diario parisiense **"Liberation"**.

El periódico demandado afirmó en su edición del lunes que Platini optó por firmar un contrato con el equipo italiano Juventus de Turín debido a una relación amorosa de su esposa, Chrystele, con Larios.

El matrimonio Platini confirmó a la prensa que llevaría el asunto a los tribunales y pocas horas después hizo lo propio el otro internacional de Francia, Larios.

"Liberatión" había publicado una foto de la esposa de Platini en un lugar destacado y daba todo tipo de detalles sobre cómo se inició el idilio entre Chrystele y Larios. Según el diario, todo empezó en una gira que realizó el equipo nacional francés, en la que los componentes de la selección fueron acompañados por sus respectivas esposas.

Aseguró el rotativo que en una ocasión Platini y Larios llegaron a los puños en los vestuarios del campo de Saint Etienne a causa de la relación de la esposa del primero con el segundo.

Realmente la noticia causó gran impacto. La nota, de alguna manera, puede convertirse en un trastorno para la preparación del conjunto francés que intervendrá en el Mundial de España, en el que integrará el Grupo Cuatro junto con las representaciones de Checoslovaquia, Inglaterra y Kuwait.

EL TRIBUNAL DE AFA PASARA LOS ANTECEDENTES A LA JUSTICIA; EN CORDOBA, INVESTIGACION DE OFICIO

Por el "Caso Munutti", Derivación

Esta tarde tendrán que prestar declaración ante el Tribunal de Disciplina de la AFA los jugadores de Talleres, Carlos Manuel Morete y Rubén Guibaudo, quienes fueron acusados de intento de soborno por el arquero de Instituto, Carlos Munutti. CRONICA está en condiciones de adelantar que, luego de tomar las declaraciones, el Tribunal de Disciplina pasará todos los antecedentes del caso a la justicia ordinaria y que no serán sancionados ni Morete ni Guibaudo ya que es imposible comprobar si las voces que se escuchan en la grabación pertenecen a ellos.

Cabe recordar que el Código Penal, en el capítulo referido a penas por Delitos Deportivos (Ley 20.655), prevé sanciones de un mes a tres años de prisión para quienes sean hallados culpables de soborno.

También podría ser pasible de sanción, el arquero Munutti, en caso de no poder comprobarse fehacientemente sus acusaciones contra los jugadores y dirigentes de Talleres. La cinta grabada es considerada como un elemento probatorio de **"semi-prueba"**.

• **JUSTICIA CORDOBESA.** Córdoba, 5 (De nuestro corresponsal).— La justicia local está investigando de oficio el caso de la denuncia de soborno efectuada por el arquero Munutti. Según se supo en fuentes judiciales de esta provincia, el juez actuante llamó al arquero para tomarle declaración, a causa del estado público que alcanzaron sus manifestaciones.

Munutti no concurrió a la primera citación pero sí lo hizo a la segunda. En dicha indagatoria, el arquero habría respondido acerca de las motivaciones que tuvo para llevar la denuncia contra los futbolistas y dirigentes de Talleres.

Se considera muy probable, en tanto, que la justicia cordobesa cite en los próximos días a los jugadores Morete y Guibaudo, para que amplíen detalles que requiere el juez.

• **RESPONDEN LOS ACUSADOS.** Córdoba 5 (De nuestro corresponsal).— El arquero de Talleres, Rubén Guibaudo, manifestó que está dispuesto a cumplir con cualquier prueba de voz para demostrar su inocencia: **"Si es necesario cantaré un tango".**

Luego agregó que **"esto es una revancha de Munutti. Cuando él llegó a Talleres, siendo técnico Pastoriza, yo era el arquero titular. Munutti dijo que no estaba dispuesto a ser suplente y pidió que lo vendieran. Pasó entonces a Instituto y se dio la casualidad de que yo fui a ese equipo a préstamo, en 1981. Se perdieron varios partidos y por esa causa pasé a ser el titular".**

Por su parte, Morete afirmó que **"cuando se aclare todo este invento, comenzaré a actuar. Tengo una familia y una trayectoria profesional digna, que no dejaré ensuciar, solo por un capricho".**

MARANGONI DIO OTRO PLAZO

¿Se bajará del "Globo" Claudio Marangoni? No, todavía. Pero dentro de poco más de un mes... bien podría irse corriendo por Patricios con el pase en su poder. Algo que ya dijo un montón de veces ¿cumplirá?

El asunto es sencillo. **Huracán** tenía plazo hasta estos días para pagarle la opción definitiva al volante, algo así como **120.000 dólares.** Cumplido el término, **Marangoni** fue a ver que pasaba. Se entrevistó con el presidente **Luis Seijo** y se llegó a un "medio" acuerdo. ¿Cómo esto? Vea. La entidad se comprometió en reunir el dinero en no más de 35 días.

Esa es la última oportunidad que tiene Huracán para retener a Marangoni. Si esta vez no cumple, la desvinculación del jugador será un hecho.

"Ambas partes esperan que no se llegue a eso. **Nosotros queremos que siga en el club. Por eso haremos un esfuerzo y trataremos de conseguir el dinero"**, decía **"Chichín" Seijo** mientras **Marangoni** nos confesaba: **"En Huracán estoy contento, pero así no puedo seguir. Mi intención es quedarme por eso le di un nuevo plazo a la institución".**

Racing: No Hubo Telegramas, el Plantel Espera a Mañana

De los inagotables temas de Racing, ahora vuelve a la palestra uno de ellos, el de más complicada solución: las deudas con el plantel. Mientras Carlos Cavagnaro se prepara para tomar mañana las "riendas" del equipo, hoy los dirigentes tratarán de solucionar, en parte, el gran problema económico.

Los jugadores estaban dispuestos a enviar los telegramas a **Futbolistas Argentinos Agremiados** si no aparecía la **"tela"**, pero ayer mantuvieron las segunda reunión con el presidente **Saccol** (la primera fue el sábado pasado en **Río Negro**) y surgió un principio de solución. Los dirigentes se comprometieron en abonarles parte de la deuda y documentar el resto entre hoy y mañana.

De ahí, entonces, que la práctica a efectuarse hoy en la cancha auxiliar de la **"Academia"** se convierta en el día "D"... los pagos, aunque el plazo vencerá dentro de 24 horas. En caso de que no aparezca la plata prometida, cada jugador estudiará su situación y decidirá los pasos a seguir. Y si solo se le abona algo a parte del plantel, el resto bien puede comenzar a redactar los telegramas.

El panorama racinguista comienza a aclararse, aunque todavía no se alejó la "tormenta". Por otra parte, se supo que en virtud de un plan de austeridad que puso en práctica la institución, no se tomarían las opciones por Leopoldo Luque, Carlos Fren, ambos de baja actuación durante el Nacional.

Noticias a Boca Llena: No Juega Mouzo y Aclara Noel

Roberto Mouzo quedó definitivamente descartado para el partido que Boca jugará el domingo en Córdoba frente a Talleres. Ayer fue revisado por el doctor Madero, quien volvió a enyesarle el codo derecho. Tampoco jugará Córdoba y la duda de Cap está en la zaga central: Tesare o Bachino. En otro orden, el presidente Martín Noel declaró que no fue su intención agraviar a Domingo Corigliano en relación con el embargo trabado al club el domingo pasado.

Tras el entrenamiento de ayer en La Candela, Boca sufrió una nueva decepción: No podrá contar el domingo con Roberto Mouzo. La lesión que el jugador presenta en el codo derecho (luxación) no evolucionó como se esperaba y fue nuevamente enyesado en esa zona. La historia de la dolencia es bastante singular. Ocurre que el jugador, luego del partido, se aplicó hielo sobre el codo, lo que provocó que el mismo se desinflamara notoriamente. Pero como casi de inmediato se le calzó el yeso, al disiparse el efecto del hielo, la hinchazón reapareció y el dolor se hizo mucho mayor.

Córdoba también fue descartado para el encuentro ante Talleres. En cambio reaparecerán Ruggeri y Benítez.

En cuanto a Noel, se disculpó por sus declaraciones del domingo con respecto a Corigliano. **"Yo no sabía que el embargo lo había trabado un tercero"**, dijo.

MEDIA COPA ITALIA YA ES DEL MILAN...

MILAN, 5 (AFP).— En el primer encuentro de las finales de la **Copa de Italia, el Milán** superó por **1 a 0** al **Torino**, en el estadio milanés **"Giussepe Meazza"** anteriormente llamado "San Siro".

El gol de la victoria fue conquistado a los **40 minutos del primer tiempo** por intermedio de **Serena.** El triunfo del Milán sirvió para retemplar los ánimos del equipo, amenazado por el descenso en el campeonato de primera división. El Torino perdió incuestionablemente y ahora se verá obligado a ganar en la revancha.

• **COPA UEFA: GOTHENBURG, Suecia, 5** (AFP).— El equipo sueco **IFK Gothenburg** derrotó por **1 a 0** al conjunto alemán occidental **SV Hamburgo,** en el primer encuentro de la final de la **Copa UEFA.**

El tanto local fue señalado por **Tord Holmgren** a los **87 minutos**.

NOTICIAS EN ASCENSO

LOS ANDES.— Sánchez padece un desgarro y en su lugar jugaría Martínez. Por su parte, Cuellos y Rojas comenzaron a practicar, restablecidos de sendas lesiones. Finalmente, el zaguero Recabarren, operado hace algunas semanas del talón de Aquiles, tiene para dos meses de inactividad. Mañana, a las 14, el plantel viajará con rumbo a Santa Fe, para el partido del sábado frente a Colón.

DEFENSORES.— El arquero Anhiello cumplió la suspensión que le impusiera el Tribunal de Disciplina.

MORON.— Dentro de unas fechas el equipo del oeste deberá ser local ante San Lorenzo. Es idea de la gente del club que el partido se lleve a cabo en cancha de Vélez. Pero ocurre que en ese mismo estadio actúan los de Boedo cuando son locales. Tiempo atrás los delegados de la divisional objetaron que San Lorenzo actúe como local y como visitante en la misma cancha. Por lo tanto, se va a crear un problema, dado que el "gallo" no quiere alejarse de su zona de influencia, cosa que pregona el propio presidente de AFA, Julio Grondona, para los equipos que deben salir

SAN LORENZO.— Para el partido del sábado con Armenio, en Vélez, se venden entradas de 9 a 21 en la sede de Avenida La Plata. Los precios de las plateas son los siguientes: norte alta, 30.000 para invitados y 10.000 para socios; norte baja, 60.000 y 30.000; sur alta, 30.000 y 10.000; sur baja, 50.000 y 20.000.

HURACAN, COMO EL PORVENIR

Empataron Amistosamente, Ganó Lanús y Cayó All Boys

Ayer se jugaron 4 partidos amistosos. En Gerli, El Porvenir y Huracán igualaron 2 a 2. El "globito" que en la etapa inicial perdía 2 a 0, corrigió varios errores en el complemento y alcanzó el empate. Lanús venció a Deportivo Merlo 2 a 1. All Boys cayó en su cancha ante el Seleccionado de Emigrantes 2 a 1 y Victoriano Arenas le ganó a Barracas Central 3 a 1. Para hoy se anuncian dos partidos: Platense-Selección de Emigrantes y All Boys-Lamadrid.

EL PORVENIR 2 — HURACAN 2

EL PORVENIR: C. López, W. López, Correa, Abdala y Agostinelli; Caicedo, Godoy y Pérez; Lalli, Coronel y Espósito. **DT:** Leonardi.

HURACAN: Borzi; Iotidis, Correa, Galván y Carabelli; Apariente (Palermo), Gutiérrez y Morresi; Veliz, Monzón y Ortiz (Corrado). **DT:** Basile.

Goles en el primer tiempo: 15m. y 28m. Coronel (EP).

Goles en el segundo tiempo: 23m. Iotidis (H) y 35m. Morresi (H).

AMISTOSOS PARA HOY: A las 16: Platense-Selección de Emigrantes y a las 17, All Boys-Lamadrid.

LANUS 2 — D. MERLO 1

LANUS: Perassi; Malaquín, Sánchez, Beltrán y Acuña; Attadía, Lodico (Romero) y R. Enrique; Altamirano, H. Enrique (Pérez) y Nigretti. **DT:** Guerra.

DEPORTIVO MERLO: Ferrari, Juárez, Cordero, Irustia y Rodríguez; Musso, Gómez y Pignataro; Ulrich, Moris y D'Andrea. **DT:** Diez.

Gol en el primer tiempo: 40m. Altamirano (L).

Goles en el segundo tiempo: 15m. Nigretti (L) y 16m. D'Andrea (DM).

ALL BOYS 1 — EMIGRANTES 2

ALL BOYS: Domínguez (Brunetti); Villar (Del Capellán), Britez (Tabares), Mora y H. González (J. González); Mamberto (Merlo), Barbieri y Llorente (De Felice); J. Rodríguez, Nieto (Gho) y Pereyra. **DT:** Pavoni.

SELECCION EMIGRANTES: Ferrari (C. Rodríguez); García, Liguori, Romero y Bernardiz; R. González, Cano (Martínez) y Queipo (Oliva); Dorado (A. González), Martín y Sotelo. **DT:** Correa.

Gol en el primer tiempo: 12m. Sotelo (E).

Goles en el segundo tiempo: 32m. Pereyra (AB) de penal y 38m. Martín (E).

Arbitro: Rubén Galván.

BARRACAS CENTRAL 1 — ARENAS 3

BARRACAS CENTRAL: Moccia (Abadie), Suárez, Guerrero, Adán y Battista; Lemos (Ledesma), García y Díaz; Bressán, De Alessandre y Lamadrid. **DT:** Baldonedo.

VICTORIANO ARENAS: Rey (Palazzo); Bogado, Cárdenas (Dorado), Zuviría y Pardo; Herrera, Enrique y Chazarreta; Portillo, Olivari y Regueiro (Ramírez). **DT:** Sigliano-Taborda.

Gol en el primer tiempo: 10m. De Alessandre (BC) y 40m. Portillo (VA).

Goles en el segundo tiempo: 20 y 31m. Chazarreta (VA).

Si los Británicos no Concurren a España hay Reemplazantes, uno ya Confirmado por los Ingleses

CAMBIO: RUMANIA POR INGLATERRA

MADRID, 5 (AFP).— El presidente del Comité Organizador del Mundial '82, **Raimundo Saporta**, se refirió por primera vez a la eventualidad de reemplazos entre los 24 equipos clasificados para la fase final del torneo, aunque sin mencionar el tema de las selecciones británicas.

"En caso de que uno de los equipos participantes en el mundial se retire, la comisión de organización mundialista de la FIFA, decidirá quién debe reemplazarlo, de acuerdo con los reglamentos de la Copa del Mundo", dijo Saporta al ser consultado por los periodistas en torno a un eventual retiro de Inglaterra, Escocia e Irlanda del Norte, debido a la gravedad que tomó el conflicto bélico británico-argentino en torno de las islas Malvinas.

Aunque Saporta no mencionó para nada el caso de los ingleses, hizo una clara alusión a las amenazas de ausencia británica en este Mundial como consecuencia de la guerra en el Atlántico Sur.

Saporta hizo tal declaración al término de una reunión de los máximos dirigentes del fútbol español con el ministro de los Deportes, **Jesús Hermida.**

Los motivos **"oficiales"** para convocar a esta reunión fueron la crisis que afecta al Comité Organizador Español, las críticas de la prensa extranjera sobre las condiciones financieras de los alojamientos destinados a los periodistas y el polémico sistema de venta en el exterior de billetes de entradas a los estadios mundialistas. Pero, nadie duda, que también se habló sobre el eventual retiro de los equipos británicos de este Mundial.

A pesar de que todo está aún "a nivel de rumores", la agravación del conflicto en torno de las islas Malvinas parece desde ya haber lanzado lúgubres nubarrones sobre esta copa del mundo.

Para reemplazar a algún seleccionado que se retire del campeonato, antes de comenzar, la comisión que preside el alemán Neuberger, deberá tener en cuenta las actuaciones de los equipos eliminados en el correspondiente grupo de clasificación.

Sin embargo, antes de adoptar una decisión definitiva, la FIFA deberá hacer las respectivas consultas a los organizadores del torneo.

Siempre a nivel extraoficial, trascendió que la correspondiente comisión de la FIFA ya inició gestiones ante **Rumania, Portugal y Suecia**, para advertirles sobre su eventual actuación en este Mundial'82.

Rumania, de acuerdo con los reglamentos, quedaría habilitada para viajar a España, en caso de una renuncia inglesa, en su calidad de tercero en el grupo Cuatro de las eliminatorias europeas, como escolta de Hungría e Inglaterra.

Escocia e Irlanda del Norte, primero y segundo del grupo Seis de las clasificaciones europeas, con 11 y 9 puntos respectivamente, serían reemplazados por Suecia y Portugal, que se ubicaron en el tercer y cuarto puestos.

Si bien repetimos, no ha surgido ni el más mínimo comentario oficial en torno de la eventual ausencia de los equipos británicos en el Mundial de España, la alusión de Saporta dejó la puerta abierta a todo tipo de interpretaciones, dando pauta a la credibilidad de versiones periodísticas londinenses sobre las gestiones ya realizadas por la FIFA ante los organizadores españoles y ante los eventuales reemplazantes del trío británico.

El tiempo apremia y, al parecer, ya todo está dispuesto para concretar un posible reemplazo de los equipos británicos.

FUE POR KOT TECNICO, FUE PARA ABELDAÑO

El chaqueño Ramón Abeldaño (69 kilos) venció por nocaut técnico en el octavo round al veterano bonaerense Mario Omar Guillotti (68 kilos), en pelea realizada anoche en el Luna Park. El perdedor recibió en el segundo round un golpe que le dejó el ojo derecho prácticamente cerrado a partir de la vuelta siguiente. También sufrió Guilloti un pequeño corte en el pómulo izquierdo. Por tal razón, el médico de turno, doctor Galeano, subió al ring al finalizar el séptimo asalto, revisó al boxeador lastimado y le indicó al árbitro Juan Maio que Guilloti no estaba en condiciones de seguir combatiendo.

Los 2 primeros asaltos fueron parejos, pero desde el tercero en adelante fue claro el domonio de Abeldaño, favorecido por la circunstancia apuntada. Guilloti apeló a toda su "cancha" para alargar la pelea, pero no veía bien, por lo que el combate estuvo indudablemente bien parado. Guilloti le solicitó al doctor Galeano que le permitiera continuar un round más, pero el facultativo, con buen criterio, no accedió.

Abeldaño es un joven valor que mostró muy buenas condiciones. Tira golpes en gran cantidad y una de sus principales virtudes es la puntería, porque erra muy poco. Guilloti, más allá de su lesión, actuó con discontinuidad y estaba perdiendo sin ninguna discusión.

Soviéticos y Polacos, con 'V' de Victoria

MOSCU, 5 (DPA).— La selección nacional de la **Unión Soviética** derrotó por 1 a 0 a su similar de Alemania Oriental en partido amistoso disputado en Moscú.

El primer tiempo terminó ya con el marcador favorable a la URSS mediante un gol conseguido por puntero derecho **Shengeli**

"CUATERNO" DE POLONIA, Bilbao, España, 5 (UPI).— Polonia es **"definitivamente uno de los candidatos en lucha por la copa mundial"**, declaró el entrenador del club Atlético Bilbao, **Javier Clemente**, después que su equipo fue derrotado aquí por los visitantes por 4 a 1.

Por su parte, el director técnico del cuadro polaco, Anton Diechniczek, dijo que sus hombres estaban agotados por el campeonato de su país, que concluye el domingo.

"Jugamos en el partido con todo el corazón", dijo. **"Pero estamos cansados por lo intenso del campeonato nuestro".**

Los goles polacos fueron anotados por **Jan Jalocha, Pawel Janas, Andrzej Iwan y Wlodzimierz Smolarek.**

Si Colombia Desiste del Mundial del '86, Brasil es el Postulante

RIO DE JANEIRO, 5 (DPA).— La Confederación Brasileña de Fútbol (CBF) envió un oficio a la Federación Internacional de Fútbol Asociado (FIFA), en la que eleva la postulación oficial de Brasil a sede de la Copa del Mundo de 1994.

En el mismo documento, la entidad brasileña asegura que el país está preparado para ser la sede de la copa de 1986, en caso de que Colombia desista de hacerlo.

Pese a que el presidente colombiano, Julio César Turbay Ayala, ya ha confirmado a la FIFA la disposición de su país en ser sede de la copa, en los medios deportivos brasileños existen todavía dudas sobre la realización del próximo Mundial en el vecino país.

Tales dudas se basan principalmente en las divergencias surgidas entre Turbay y el candidato opositor y ex presidente colombiano Alfonso López Michelsen, con posibilidades de vencer los comicios presidenciales del 30 de mayo próximo.

López Michelsen se manifestó contrario a la concesión a empresas particulares del derecho de organizar el Mundial de 1986, como fue dispuesto por Turbay Ayala.

● **NO QUIEREN A SUS MUJERES: VIENA, 5 (UPI).**— Los jugadores del seleccionado de Austria dijeron al unísono: **"No queremos a nuestras mujeres en el campo de entrenamiento de España".**

Los austriacos todavía recuerdan los problemas que tuvieron en la Argentina durante el Campeonato Mundial de 1978 cuando un banco vienés premió la clasificación del equipo para ese torneo pagando los pasajes de sus esposas.

La decisión provocó un abierto conflictó con **Helmut Senekovitsch**, quien era el **director técnico.**

Acasuzo se Tira con Tim

LIMA, 5 (DPA).— El arquero suplente de la selección del Perú, **Eusebio Acasuzo**, que con el titular **Ramón Quiroga**, argentino nacionalizado peruano, están de **"mírame y no me toques"**, criticó duramente al técnico brasileño "Tim", que tras la gira tricontinental, viajó al Brasil y es esperado mañana en Lima.

"Tim está empecinado en colocar a Quiroga", dijo Acasuzo, quejándose de la falta de oportunidad para defender el arco peruano durante la reciente gira por tres continentes, América, Europa y Africa. Acasuzo estuvo todo el tiempo en el banco, al igual que el segundo golero suplente, **José González Ganoza.**

Acasuzo se considera mejor o por lo menos igual a Quiroga, según se desprende de un reportaje que le hace en la fecha un diario de Lima. Señaló que Quiroga tiene más continuidad en la selección, pero **"no es mejor que yo"**. Dijo que el técnico no le quiere dar una oportunidad porque solo lo vio jugar 30 minutos contra Racing de Buenos Aires, en uno de los encuentros previos a la gira.

Acasuzo criticó además al entrenador porque sostiene que tampoco le dio oportunidad a otros jugadores suplentes durante el viaje.

Añadió que puede pasar lo que sucedió con Roberto Rojas, lesionado en Argel, y no saber con quién reemplazarlo, como así aconteció. Las declaraciones del arquero suplente peruano, en ese sentido, no son las primeras.

Ya lo ha hecho en anteriores oportunidades y, según otras fuentes de prensa de Lima, denotan que Acasuzo y Quiroga no tienen ninguna amistad, sino todo lo contrario.

● **"BRASIL CAMPEON": Río de Janeiro, 5 (DPA).**— **"Brasil será el campeón de la Copa del Mundo de España"**, expresó en entrevista publicada por el diario **"O Globo"**, el brasileño **Elba de Padua Lima, "Tim"**, técnico de la selección peruana.

POR DEPORTE

TENIS. España y Estados Unidos son semifinalistas del grupo primero de la Copa de las Naciones, que se juega en Dusseldorf. España le ganó a Alemania Federal y Estados Unidos a Suecia. En ambos casos el resultado fue 2-1. Hoy por el otro grupo juegan Argentina-Italia y Australia-Francia.

En Perugia, Ivanna Madruga venció a la estadounidense Ann Henricksson por 6/1, 6/0 en encuentro correspondiente al torneo de tenis femenino. También resultaron ganadoras Chris Evert, Billie Jean King y Hana Mandlikova.

CICLISMO.— El español Angel Arroyo ganó la segunda fase de la decimoquinta etapa de la vuelta ciclista a España, una carrera contra reloj entre Tomelloso y Campo de Criptana, afianzándose en el liderato de la prueba. El registro de Arroyo en este parcial fue de 49m43s. La primera fase de esta decimoquinta etapa la había ganado el belga Vanhaerens.

INTERCOLEGIALES.— Mañana a las 16 la Dirección Nacional de Educación Física, Deportes y Recreación dejará inauguradas las Competencias Deportivas Intercolegiales 1982, con la participación de estudiantes secundarios de todo el país. A tal efecto se concentrarán en el estadio Héctor Etchart, de Ferro (Avellaneda 1240), alrededor de 2500 alumnos pertenecientes a 443 establecimientos oficiales y privados de enseñanza media de la región metropolitana. Concurrirá Luis Alberto Nicolao, especialmente invitado para que formule la promesa de "juego limpio" a los jóvenes presentes. Actuará el coro de la Escuela Normal Manuel Dorrego de Morón, realizándose una muestra gimnástica con equipos que se clasificaron en los primeros puestos el año pasado.

VOLEIBOL.— En nota dirigida a la Confederación Argentina de Vóleibol, organizadora del décimo Campeonato Mundial, la Asociación de Veteranos y Amigos del Vóleibol dio cuenta de su resolución, instruyendo el trofeo "Islas Malvinas" al jugador de más edad que actúe en el mencionado certamen. Además, la entidad ha dispuesto prestar el más amplio apoyo al torneo, ofreciendo su colaboración a la Confederación Argentina, realizando en fecha a determinar un acto especial dedicado al conocimiento, organización y desarrollo del campeonato.

GIMNASIA-OBRAS A PURO BASQUET

Hoy se disputará, a partir de las 21, la tercera fecha del campeonato Apertura de Básquet de primera división "A". El encuentro que sostendrán Gimnasia Esgrima (LP) y Obras Sanitarias (en Universitario de La Plata) se destaca del programa que se completa con los siguientes partidos: San Miguel-Vélez; Independiente-Boca; Ferro-Huracán (SJ); Lanús-Morón y River-YPF (en Obras).

Los "sanitarios" lideran la zona "B" del certamen y el "lobo" marcha segundo a un punto. El enfrentamiento, que se ha convertido en un clásico de este deporte, acapara el interés, y por ello no es difícil suponer que esta noche el club Universitario se verá colmado de público.

* * *

● **JUICIO.** Córdoba, 5 (De nuestro corresponsal).— El club **Atenas**, de esta ciudad, hará juicio a la Confederación Argentina de Básquetbol, para hacer valer sus derechos como finalista del Argentino de Clubes y su derecho a participar en el próximo campeonato sudamericano.

Dirigentes de esa entidad señalaron que se están reuniendo los antecedentes del caso para entregarlos a los abogados del club, **"porque estamos decididos a llevar el hecho a los tribunales".**

Atenas se sintió afectado por no dársele participación directa en el sudamericano, ya que era finalista del Argentino de Clubes. Pero la "CABB" organizó un cuadrangular, del que la entidad cordobesa se negó a intervenir, y que fue ganado por Obras Sanitarias.

* * *

● **EN LA "B".** Anoche se jugó la primera fecha del Campeonato de Básquet de la "B". El partido entre Atlanta y Hurlingham fue suspendido ya, que en el entretiempo los suplentes estaban realizando un peloteo ante los tableros y uno de ellos se rompió, no pudiendo ser respuesto. Ganaron Comunicaciones, San Lorenzo, San Andrés, Hacoaj y Platense.

RESULTADOS Y GOLEADORES: Comunicaciones 75 (28) Bet Am 72 (38), goleador: Buzzalino (C) 26; Parque 67 (27) San Lorenzo 87 (41), goleador: Reavis (SL) 26; San Andrés 89 (47) Teléfonos 64 (32), goleador: Barnes (SA) 31; Hacoaj 91 (39) Macabi 60 (24), goleador: Bustos (H) 25; Defensores de Santos Lugares 64 (29) Platense 86 (44), goleador: Brizuela (P) 26 y Atlanta 45 Hurlingham 31, suspendido.

LA QUE VIENE (Se juega mañana); Defensores de Santos Lugares - Comunicaciones, Platense - Hacoaj, Macabi - Atlanta, Hurlingham - San Andrés, Teléfonos - Parque y San Lorenzo - Bet Am.

Super ofertas a sola firma
CREDITO $ 2.000.000,00 EN 8 CUOTAS de $ 250.000.-
CREDITO $ 3.000.000,00 EN 8 CUOTAS de $ 375.000.-
SIN NINGUN GASTO ADICIONAL
LYNCH 3955 (esq. Av. Sáenz 1100)
FRENTE A LA IGLESIA N. POMPEYA
NO CERRAMOS AL MEDIODIA
tienda VENUS

AL COMENZAR LA RUEDA FINAL CAYO ANTE ESPAÑA: 3-2

Hockey: Tropezón...

LISBOA, 5 (Télam).— El seleccionado argentino de Hockey sobre Patines fue derrotado hoy por España, actual campeón del mundo, por 4 a 3 en uno de los partidos que se jugaron aquí por la primera fecha de la rueda final del Campeonato Mundial de este deporte.

Pese a la derrota, los argentinos (subcampeones en 1980 y campeones en 1978) aún continúan con chance de obtener el primer puesto, puesto que la ronda decisiva del campeonato se juega por el sistema de "todos contra todos" y son doce los equipos que intervienen. Mañana jugarán su segundo partido, frente a Brasil.

Argentina jugó un buen partido y su actuación fue rubricada por el aplauso del público, que premió la reacción del equipo albiceleste que levantó un 2 a 0 en contra, empatando en dos tantos luego y dando batalla hasta la finalización del reñido encuentro.

Las alineaciones y goleadores fueron éstos:

ESPAÑA: Trullols, Vila Puig, Centell (1), Torner, Pauls (3) y Torres.

ARGENTINA: Hidalgo, José Martinazzo (1), Daniel Martinazzo, Maldonado, Aguero, Rubio (2) y Coria.

● OTROS RESULTADOS

En otros cotejos correspondientes a la primera fecha de las finales, se registraron los siguientes marcadores:

Holanda 2, Angola 1; Brasil 5, Chile 5; Italia 0, Estados Unidos 0 y Alemania Federal 1, Suiza 0.

● LA PROXIMA JORNADA

Mañana jueves se disputará la segunda fecha, según este programa: Colombia-España; Italia-Portugal; Holanda-Estados Unidos; Alemania Federal-Angola; Chile-Suiza y Argentina-Brasil.

El viernes está previsto este fixture: Colombia-Italia; Portugal-Holanda; Estados Unidos-Alemania Federal; Angola-Chile; Suiza-Argentina y España-Brasil.

HORACIO SIMALDONE, PRESTO PARA DEFENDER A LA PATRIA

SANTIAGO, Chile, 5 (AFP).— El delantero argentino **Horacio Simaldone**, que milita en el club Unión Española de la primera división del fútbol chileno, manifestó en esta ciudad que está alerta "para cumplir con la patria si me convocan a defenderla".

Simaldone, de 24 años, milita en su club desde 1979 y goza de gran popularidad aquí. Sus declaraciones sobre el actual conflicto bélico entre Argentina y Gran Bretaña fueron reproducidas por la mayoría de las publicaciones locales que destacaron "la madurez y el alto sentido patriótico del futbolista".

ONNIS SIGUE FIRME: El delantero argentino **Delio Onnis** anunció hoy en París que firmó contrato por dos años con el Tours, club que defiende desde 1980, tras su desvinculación del Mónaco, donde brilló durante otras dos temporadas.

Onnis, que en la Argentina jugó por Almagro y Gimnasia y Esgrima La Plata, encabeza la tabla de goleadores del certamen de primera división gala con cuatro tantos de ventaja sobre su inmediato perseguidor, el internacional polaco, Andrzej Szarmach.

URUGUAY CON NUEVO D.T.: Omar Borrás fue designado director técnico del seleccionado uruguayo de fútbol con el objetivo de preparar el equipo para las eliminatorias del Mundial a disputarse en Colombia, durante 1986. El nuevo entrenador viene de clasificar campeón al equipo de su país en un torneo llevado a cabo en la India, donde venció en la final a Corea del Sur por 2 a 0.

El miércoles próximo, la selección "celeste" enfrentará en Montevideo a su similar de Bulgaria.

Según la FISA, el Domingo en Zolder Corre "Todo el Mundo"

PARIS, 5 (AP).— Todas las escuderías del automovilismo de gran premio participarán en la carrera de Bélgica el próximo domingo, informó la Federación Internacional de Automovilismo Deportivo (FISA).

La anterior competencia en la ciudad italiana de Imola, el 25 de abril, fue boicoteada por más de la mitad de los equipos debido a una nueva disposición referida al límite del peso mínimo de las máquinas.

Las conversaciones realizadas la semana pasada durante una reunión plenaria de la FISA en la ciudad marroquí de Casablanca, en un esfuerzo para resolver la disputa, terminaron en un estancamiento.

Se espera que las escuderías que protestan la medida, integrantes de la Asociación de Constructores de Fórmula 1 (FOCA) con sede en Gran Bretaña, presentarán diversos reclamos en el Gran Premio de Bélgica, referidos a la interpretación de otras normas reglamentarias.

Las pruebas de clasificación para la prueba belga, que se correrá en Zolder, se efectuarán el viernes y el sábado próximos.

Este Gran Premio encontrará ahora varias modificaciones efectuadas al circuito y zona de boxes como consecuencia de las enérgicas protestas formuladas el año pasado por pilotos y mecánicos. En aquella ocasión, recordamos, el ganador fue Carlos Reutemann en su última victoria dentro de la Fórmula 1.

Clerc, al Tercer Turno del "Campeonato de Campeones"

NUEVA YORK, 5 (AFP).— El norteamericano John McEnroe y el argentino **José Luis Clerc** se clasificaron para la tercera ronda del Torneo de los Campeones de Tenis (WCT) que se disputa aquí en Forest Hills.

McEnroe venció fácilmente al neocelandés Russel Simpson por 6-1 y 6-2 y el argentino José Luis Clerc eliminó al boliviano Mario Martínez 6-4 y 6-2.

Los resultados fueron los siguientes: John McEnroe (Estados Unidos) venció a Russell Simpson (Nueva Zelanda), 6-1 y 6-2; Vitas Gerulaitis (Estados Unidos) a Dick Stockton (Estados Unidos), 7-5 y 7-6; Hans Gildemeister (Chile) a Carlos Kirmayr (Brasil), 7-5 y 6-2; Eddie Dibbs (Estados Unidos) a Rod Frawley (Australia), 6-3 y 6-2; Mel Purcell (Estados Unidos) a Tomás Smid (Che), 6-3 y 6-4 y **José Luis Clerc** (Argentina) a Mario Martínez (Bolivia), 6-4 y 6-2.

● CARRERA BENEFICA: PRECIOS REDUCIDOS

Fueron reducidos los precios de las entradas para la carrera que organizan el Club Argentino de Pilotos y la Asociación de Standard Mejorado, a realizarse el próximo domingo en el Autódromo Municipal, cuya recaudación será destinada totalmente al Fondo Patriótico "Malvinas Argentinas".

Para presenciar las competencias del domingo, la entrada general costará 20.000 pesos, las plateas 40.000 y la terraza de boxes 80.000.

AVISOS CLASIFICADOS

1 CASAS (Cpra. - Vta. - Alq. - Perm. - Transf.)

VENTAS

CASTELAR: Pami 80 mill. Tel. 629-0845.

7 NEGOCIOS E INDUSTRIAS (Cpra. - Vta. - Alq. - Perm. - Transf.)

VENTAS

SAN ISIDRO despacho pan, exc. ubic. 3 de Febrero 1499 $ 20 mill.

crónica CLASIFICADOS MONSERRAT Moreno 1270 2° p. 37-5321

CLASIFICADOS crónica DICTE SU AVISO POR TELEFONO 38-8770 37-5321 — EN HAEDO Fasola 55 629-7927

16 COMPRAS Y VENTAS VARIAS

VENTAS

A Novios

Par de alianzas oro 18 kls. $ 599.000 grabadas. Compro oro. Av. Saenz 1230 Loc. 17.

AVISOS AGRUPADOS AVISOS AGRUPADOS

47 PERSONAL PROFESIONALES · TECNICOS · EMPLEADOS OPERARIOS · PEDIDOS Y OFRECIDOS

crónica CLASIFICADOS CENTRO Perú 79 Piso 1° T.E. 30-6715

OPERARIOS PARA LIMPIEZA

Personal Femenino

Zona San Martín: 7 a 11 y 14 a 17 hs. Zona Villa Luro: 6 a 10 hs. Zona Palermo: 17.30 a 21.45 hs. Zona Recoleta: 16 a 20.45 hs.

Se ofrece: Buen sueldo. Beneficios sociales. Ingreso inmediato.

Presentarse en:

GRANADEROS 865

(alt. Gaona y Boyacá. Barrio Flores - Capital

con Docum. de Ident. de 8 a 13 y 14 a 17.45 horas.

EMPRESA EN EXPANSION

Incorpora Mecánicos, Electricistas Mecánicos, Torneros, Soldadores, Ayudante de almacenes.

Presentarse con referencias en:

Profesor Manuel García 5357 - Carapachay-Vte.López

Horario: de 7 a 14 Hs.

Davy McKee

solicita

OFICIALES CAÑISTAS

OFICIALES INSTRUMENTISTAS

(TUBING)

Pres. en Alsina 772 Capital

de 9.30 a 17.30 hs.

¡LOTES! SIN ANTICIPO

Cuotas $ 200.000 por mes, trenes directos a Constitución, luz eléctrica y colectivos. Lunes a viernes de 9 a 19 hs.

Adm. Santa Ana

Av. de Mayo 1410 2° Piso Of. 6 Capital

VENDEDORES

$ 700.000 por día. Excelente oportunidad. Venta de producto muy actual y de fácil venta. Visítenos y lo comprobará.

Canning 1968 - Capital

De 10 a 18 hs.

LOMAS DE ZAMORA ORO BRILLANTES - ANTIGUEDADES MAXIMA COTIZACION LAPRIDA 141

ORO CONSTITUCION Dentro Est. $ 790.000 x Gr. en Alhajas Antiguas C/Brill. BRASIL 1128 Loc. LyL

PERFUMO en ONCE $ 400.000 Oro 18 Alhajas Antiguas RIVADAVIA 2972 ORO

ORO EST. RETIRO Entre Estación San Martín y Belgrano $ 450.000 x Gr. en Alhajas Antiguas

VILLA CRESPO ORO CORRIENTES 5233 y Canning Galería Galecor L. 17 SABADO ABTO. $ 2.000.000 X ALH. 18 Grs.

LOMAS DE ZAMORA ORO PAGO MAS. BRILLANTES · ANTIGUEDADES PLATA BOEDO 168 · local 26

ORO CHACARITA $ 270.000 Alh Ant./Rcto. Póliz. AV. DORREGO 813 (Esq. Ctes.)

ORO $ 490.000 x gr. Alh. Antig. Av. S. FE 1440 L. 6 Gal. S. NICOLAS

AVELLANEDA ORO $ 290.000 Oro 18 Kl Alhajas Antiguas Brillantes AV. MITRE 177 – Avellaneda

ORO PUEYRREDON 145 - Loc. 11 $ 110.000 ORO 18 ALH. ANTIGUAS (SAB. ABIERTO) FRENTE ESTACION "ONCE"

ORO ARTIGAS 92 - LOCAL 24 Frente Plaza Flores-Supero ofertas Alhajas y brillantes. Tasaciones gratis 9/20 hs.

Plata GAL. HECTOR P. PICARO Brillantes PUEYRREDON 214 LOC 8 Cotización oficial ORO Sin descuentos

LANUS ORO ORO ORO $ 290.000 ORO 18 KL. ALHAJAS ANTIGUAS BRILL. ANTIG. PLATA 9 DE JULIO 1558 L.7 "GAL. PAZ"

AV. SAENZ 1169 ORO-POMPEYA AV. SAENZ 737 GALERIA FTE. ESTACION FUNDIDORES DIRECTOS TASACION MAXIMA-ABSOLUTA RESERVA

ORO PUEYRREDON 512 CASI ESQUINA CORRIENTES SUPERAMOS CUALQUIER PRECIO y pagamos un adicional por hechura

47 PROFESIONALES

VENEREAS - URINARIAS - PIEL Dr MORALES - Médico Lunes a viernes 10 a 12 y 17 a 20 Hs. RIVADAVIA 3132 - ONCE

VENEREAS - PIEL - GLANDULAS Dr. Brito (méd.) 9-19 hs. Corrientes 1438, 2° "E" 46-8194. Est. Subte Uruguay AMBOS SEXOS

VENEREAS - GLANDULAS PIEL - VIAS URINARIAS Dr. Cortondo (Méd.) 9-12 y 15-21 hs. Sábado 9-12 hs. Saavedra 22 - P.B. "B" - 48-0401 (Plaza Once)

ABOGADOS PARA OBREROS DESPIDOS - ACCIDENTES Consultas Gratis VIAMONTE 1592 9° H 40-3733 Dres. Effron - Feldman 10-19 hs.

Llegó el Campeón Mundial Mosca y Conversó Sobre su Futuro

LACIAR EN LA PATRIA

—Toda mi actividad futura está en manos de Tito Lectoure y de mi manager Francisco Giordano, pero si yo pudiera decidir, mi deseo sería ofrecerle la chance al inglés Charlie Magri, a quien le regalaron el triunfo cuando nos enfrentamos en Londres, 2 años atrás, y porque es inglés...

Con estas palabras Santos Laciar contestó a una pregunta periodística referida a lo que haría en el futuro. El flamante campeón del mundo de los moscas, que acaba de recuperar su corona en Mérida, México, ante el local Juan Herrera, llegó con una leve demora, a las 6.20 de la mañana de ayer, y al mediodía ofreció una conferencia de prensa en el Luna Park y un almuerzo al periodismo especializado.

En esta oportunidad recordó: **"Yo había dicho al público argentino que iba a volver con la corona y cumplí. Realmente tuve en mi mente a los muchachos que pelean en las Malvinas y eso me animó todavía más..."**

No faltó el comentario sobre la lesión de Herrera en el hombro derecho que lo inhibió para usar la mano de ese lado desde la séptima vuelta, y la referencia a si esa sería la razón de la victoria.

—Yo también combatí lastimado, ya que me resentí la mano izquierda, pero no dije nada para no preocupar al rincón y para no levantar la perdiz. Creo que igualmente ganaba el combate en condiciones normales.

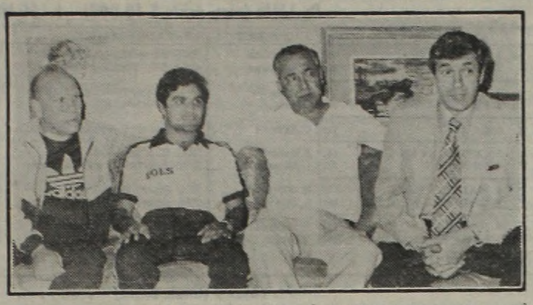

Tejero con Giordano y Lectoure flanquean al otra vez campeón del mundo de los moscas, Santos Laciar, en el diálogo con los hombres de prensa.

Cuando se habló del puntaje de la pelea que tenía en su tarjeta el árbitro del combate Carlos Berrocal, hasta ese momento favorable a Herrera, Laciar dijo que **"era una verdadera injusticia. Siempre hubo ventajas para mí. La mayoría de los asaltos marcaron mi superioridad.**

Volviendo al tema del futuro, Laciar respondió que **"solo tengo que entrenarme. De eso se ocupan Lectoure y Giordano. De acuerdo con lo que ellos decidan será mi campaña futura..."** y el empresario Francisco Giordano aclaró que **"existe un convenio con los mexicanos, que se limita a una opción. Yo soy partidario de negociar la opción y tratar de que la primera defensa la haga aquí en la Argentina..."**

Posteriormente un trascendido sugirió que la opción firmada con el empresario Abraham, podría dejarse para cumplirla en la segunda pelea de Laciar y en primer término invitar a Buenos Aires al sudafricano Peter Mathebula, a quien oportunamente Laciar despojó en su propio país, cuando por primera vez logró el título. Después de esa, se podría hacer la de Juan Herrera, que tendría carácter de revancha, pero eso es aún prematuro. **"De cualquier modo, ha dicho Lectoure, la pelea con Herrera a mí me gustaría traerla a Buenos Aires, y eso está dentro de todas las posibilidades".**

Laciar y el técnico Marcelo Tejero, y también el empresario Giordano, viajaron ayer a la tarde a Córdoba,

Palma con su Gente Viajará Hacia Santo Domingo el Sábado 29

El campeón del mundo de los supergallos, Segio Palma, viajará el día 29 de mayo hacia la República Dominicana, a fin de cumplir su defensa del título ante el dominicano Leo Cruz, la que como se ha dicho se realizará el próximo 12 de junio.

La sede del combate será la ciudad de La Romana, capital de la provincia dominicana La Altagracia. El boxeador argentino viajará a ese lugar el día 29 de mayo y lo hará acompañado por su director técnico Santos Zacarías, el sparring Moncho Domínguez, el promotor Juan Carlos Lectoure y el médico Roberto Paladino. Este grupo arribará a Santo Domingo y será presentado al periodismo en conferencia de prensa. Posteriormente se trasladará a La Romana, que está distante unos cien kilómetros hacia la costa oriental.

MORTIFIQUESE

Se ha anunciado la reaparición del welter Luis Santiago Portillo, para el viernes 14 en Tucumán y algún memorioso, nunca faltan, recordó que hasta hace un tiempo revistaba en la lista de púgiles con **licencia cancelada definitivamente.** Se nos ocurrió averiguar que pasaba en este asunto y en la Federación se nos informó: A Portillo se le canceló la licencia, por razones de salud, a pedido de la Comisión Municipal de Boxeo. Según parece el púgil sufría una seria disminución de la visual a causa de un accidente automovilístico. Pero como nada perdura en esta vida, Portillo se hizo una revisación médica en sus pagos profesionales de Tucumán, obteniendo una opinión favorable. Con esos papeles la Federación lo rehabilitó, sin siquiera tomarle el pulso.

Recordamos al salteño Carlos Gutiérrez, que inhabilitado de una manera muy discutible por el médico de Salta, no pudo, ni con los mejores facultativos del país revertir la cosa. Se decía que lo que quitaba Salta lo debía dar Salta. ¿Ahora no?...

A MAYORISTAS DE VENDEDORES AMBULANTES
SE OFRECE
Interesante producto con amplio margen y fácil venta
Canning 1968 · 10 a 18 hs.

DOS CABLES Y UN SOLO TEMA, PERO AL FIN DOS RESPUESTAS

UNO: Detroit, 5 (AP).— El promotor de boxeo Bob Arum **pospuso hoy indefinidamente,** la pelea del 24 de mayo, por el título de los medianos, entre el campeón Marvin Hagler y Thomas Hearns, mencionando como razón, una lesión en la mano derecha de Hearns.

Estamos esperando la respuesta al tratamiento de la mano de Hearns, antes de fijar una nueva fecha, fue la declaración en Nueva York, del promotor Bob Arum, presidente de la Top Rank Inc. Thomas fue examinado hoy por tres médicos en Detroit y todos estuvieron de acuerdo con que no puede reanudar sus entrenamientos, en por lo menos 30 días.

Hearns y Hagler, iban a pelear por la corona indisputada de los medianos en la Windsor Arena de Windsor, Ontario, al otro lado del río, frente a la ciudad nativa de Hearns, Detroit.

Hearns resultó lesionado hace diez días en una caída.

DOS: Detroit, 5 (UPI).— La pelea por el título de peso mediano, reconocida tanto por la Asociación Mundial como por el Consejo, entre el campeón Marvin Hagler y el retador Thomas Hearns, **se realizará el 24** de mayo en Windsor, Ontario, tal como estaba programada, anunciaron los directivos de la empresa promotora All-Star Boxing.

Los médicos que examinaron el dedo lastimado de Heanrs, determinaron que el púgil necesita tener la mano en reposo, de tres a diez días, y que Hearns esta respondiendo tan bien al tratamiento, que podría comenzar a practicar con sus sparrings nuevamente el lunes. **De acuerdo a cómo estan las cosas ahora,** la pelea está en pie ciento por ciento, dijo Jeff May, de la empresa promotora.

MALVINAS ARGENTINAS: HABRA PELEAS FINALES

Llega a su fin esta noche en la Federación Argentina de Box, el Campeonato Nacional de Veteranos Malvinas Argentinas y justo es reconocer, que por los nombres que han llegado a las finales, esta vez surgirá un equipo de muy buena calidad.

En la última jornada, las peleas finales de cada categoría son las siguientes: **Minimosca,** Carlos Zalazar (Chaco) con José Agos (Mendoza), **Mosca:** Gustavo Villarruel (Gran Buenos Aires) con José Cufré (Córdoba), **Gallo:** Oscar Flores (Mendoza) con Ismael Villalba (Capital), **Pluma:** Fidel Avila (Capital) con Hugo Carini (Gran Buenos Aires), **Liviano:** Mario Fernández (Gran Buenos Aires) con Miguel Francia (Capital) **Medio Mediano liviano:** Ramón Jara (Capital) con Rafael Piscitelli (Mendoza), **Medio mediano:** Mario Herrera (Mendoza) con Daniel González (Capital), **Mediano liviano:** Héctor Marino (Mar del Plata) con Ramón Ramos (Capital). **Mediano:** Hugo Conti (Santa Fe) con Aníbal Romero (Capital), **Medio pesado:** Simón Ramírez (Mendoza) con Jorge Salomón (Gran Buenos Aires), **Pesado:** Oscar Medina (Gran Buenos Aires) con Walter Masseroni (Capital) y **Super pesado:** Daniel Falconi (Capital) con Elvio Domínguez (Santa Fe).

Estos doce combates, que comenzarán a las 21 y 30, ofrecen en su totalidad combates muy prometedores.

Bobby Chácon en la Vuelta, Noqueó

SACRAMENTO, California, 5 (AP).— El ex campeón mundial de los peso pluma Bobby Chacón, avanzó en su campaña hacia la corona de los livianos junior, al conquistar su quinta victoria consecutiva por nocaut: la víctima fue el púgil Rozendo Ramírez, de Los Angeles.

Chacón, de 30 años, conectó un derechazo monumental a la cabeza de Ramírez, de 23 años, a los 2 minutos 27 segundos del octavo asalto,

• **EN LAS VEGAS.** Donal Curry, destronó al local Bruce Finch para conquistar el título de campeón welter de la Federación Norteamericana.

Ud. los quería ver...

15 hs.
La Búsqueda
Silvia Montanari, junto a Juan Vitali, con Jorge Barreiro, Susana Freire y la actuación especial de Cristina Tejedor.
Lunes a viernes. Libro: Edith Lameiro.

19,30
Todos los Días la misma Historia
Susana Campos y Rudy Carrie en un teleteatro realista y profundo, con Arturo Bonin, Teresa Blasco, Celia Juarez, Virginia Romay, Ivan Grondona y elenco. Lunes a viernes.
Libro: Rodolfo Ledo.

21 hs.
Un Hombre como Vos.
Claudio García Satur y María del Carmen Valenzuela en una historia de Alberto Migre, con la presencia estelar de Malvina Pastorino y la actuación especial de Beatriz Día Quiroga.

Hoy
CANAL 13

GOOD POWER, GREGORY KING, MISTER ESPIA Y THE PARK, POKER PARA EL COTEJO BASE

Entrevero de Puro Vértigo

Un buen programa compuesto por un total de diez competencias es el atractivo para que numerosos aficionados se den cita a partir de las 14.30 en el hipódromo de La Plata, cuya finalización, atraso mediante, está prevista para las 21.30. El plato fuerte de la jornada será la quinta carrera, Clásico Emilio Gnecco, evento abierto para todo caballo de 3 años y más edad ganador de tres o más carreras y que se correrá sobre la distancia de 1.200 metros. En total son 10 los pingos que promente alistarse en los partidores, y la paridad puesta de manifiesto por muchos de los mismos, complica la elección final, sin embargo, y tras un exhaustivo estudio previo, en definitiva, nuestro pronósito se lo otorgamos a **Good Power.**

El pensionista de Alfredo Castro quien en la actualidad reemplaza a Martín Gervasoni quien a su vez suplanta a Juan Esteban Bianchi, si bien en su más fresca intervención donde se clasificó noveno a casi media docena de cuerpos de Montebello llegando último no es para hacerse muchas ilusiones, dicha performance habrá que tomarla con pinzas ya que la misma no es la realidad de sus medios locomotivos, y para dar validez a lo dicho, presentaremos pruebas. Anteriormente a la citada actuación, y en sus últimas cinco salidas a la pista, fue ganador sobre Persuasivo y Leyberkim a quienes superó en forma consecutiva para luego escoltar a Tudor Trail a solo el hocico, arribar tercero del mismo inmediatamente y repetir la misma colocación en la ganada por The Park. Con esas tiene el aval suficiente como para en esta oportunidad brindar un merecido y esperado desquite.

Claro está que por el camino deberá sortear escollos bravos, siendo posiblemente el de **Gregory King** el más temible. Eximio puntero, tras ganarle primero a Royal Heart para enseguida doblear a Diplomada, esta en Uruguay, fue luego sexto de Tudor Trail y más tarde magnífico tercero de Montebello. Todo indica que puede rehabilitarse y el compromiso está abierto a sus muchas posibilidades. **Mister Espía** es buen tercero en discordia según la información de los cronometristas, y en este escenario realizó meritorias carreras que si no las olvidó puede dejar cualquier fija para otro día y mejor oportunidad.

Lances hay varios, pero de todos, el que más convence es **The Park** quien puede poner un lindo número en las pizarras.

Con Gregory King en la nómina del clásico de mañana en el sur, el vértigo se asegura. Una contra temible por trayectoria para el favorito Good Power.

QUINIELA

1º	071	11º	311
2º	944	12º	054
3º	214	13º	021
4º	565	14º	624
5º	358	15º	409
6º	926	16º	328
7º	708	17º	059
8º	562	18º	671
9º	766	19º	150
10º	518	20º	064

DONACION

La propietaria del studharas "Ojo de Agua", ha decidido aportar al "Fondo Patriótico" un potrillo de su establecimiento que será subastado el martes 25, antes del clásico a correrse en San Isidro. Para ser mayor la donación, el rematador no percibirá su comisión.

MIENTRAS GIRA EL GLOBO

HOY: QUIN. NACIONAL - 20 PREMIOS - 21.30 HS.

Atrasados a la grande			Demorados a los premios		
Centena	Decena	Unidad			
6	9	4	75	82	20
39 s	30 s	16 s	43 s	32 s	23 s

Ultimas 14 grandes		
976	826	
989	823	
701	958	
502	065	
800	250	
808	067	
212	071	

FAVORITOS:
A la grande
32-47-66
A los premios
70-97-99

Tres cifras atrasadas a los premios
Centena 8
Decena 3
Unidad 7

Ambos demorados a la grande			El dato de CRONICA		
43	97	16	79	89	98

LA PLATA: PROGRAMA COMPLETO PARA LA REUNION DE HOY

1ª CARRERA — Pr. LALIA (com. doble $ 10.000) - 1.100 Mts. — A las 14.30

4 ULT. PERF.		ANOTADOS	o/g.	JOCKEY	e/k. PADRE-MADRE	CUIDADOR	ULTIMA PERFORMANCE
0L 0L — —	1	1 ANA HIPPIE	(5)	J.Mansilla	2/55 Snow Hippy-P. Frank	S.Salas	9 a 13 cpos. de Bambarria 56
— — — —		2 CARITONA	(9)	O.Ramirez	2/55 Don Cecilio-Floisa	A.Ipoucha	Debuta
6S 5S 3L —	2	3 RAPAZA	(7)	M.Cañedo	2/55 Clipperton-La Rústica	A.Falcón	6 a 7½ cpos. de Emociones 56
— — — —		4 FRAU FIANCE	(6)	O.Adati	2/55 Frari-My Fiancee	M.Vidarte	Debuta
3L 2L 0L 2L	3	5 LA RULY	(1)	C.Agüero	2/55 Laramie Trail-Randa	C.Funes	3 a 5 cpos. de L. Diana 56
— — — —	4	6 LITTLE STAR	(4)	J.Maciel	2/55 El Nihuil-Está Bien	A.Gallardo	Debuta
— — — —		7 MI MOLLY	(2)	L.Alzamora	2/55 Bereber-Darling Empire	A.Berneche	Debuta
0L — — —	5	8 MALVINA BELL	(11)	H.Olivera	2/55 Priero-Beldame	E.Donadio	9 a 13 cpos. de Alba Te 57
— — — —		9 GONDOLA REAL	(10)	L.Triviño	2/55 Angel Real-Una Ganga	J.Espindola	Debuta
— — — —	6	10 BARCONY	(3)	A.Medina	2/55 Ocean Bar-Tocha	J.López	Debuta
6L 3L 5L 6L		11 LADY SUSANA	(8)	V.Sabin	2/55 Atronador-Sabara	L.Crosato	6 a 5 cpos. de Trompita 56

Candid.: LITTLE STAR (6) — *Enem.: Lady Susana (11)* — *Sport: La Ruly (5)*

2ª CARRERA — Pr. VALERO (final. doble) - 2.000 Mts. — A las 15.15

4 ULT. PERF.		ANOTADOS	o/g.	JOCKEY	e/k. PADRE-MADRE	CUIDADOR	ULTIMA PERFORMANCE
0L 0L 0L 0L	1	1 SNOW NICKY	(5)	N.Bortulé	3/56 Snow King-Miss Nicky	R.Montero	12 a vs. cpos. de N. Soy 56
0S 0S 0S 0A		2 MARINERO	(8)	J.Gallardo-2	3/56 Don Cecilio-Panochita	A.Jaimes	14 a vs. cpos. de C. Field 56
0L 0L 0L —		3 NIEVE Y PATRIA	(7)	R.Fernández	3/56 Snow Clown-Magor	J.Tirao	11 a 14 cpos. de G. Profe 57
0S 0L 5S 0L	2	4 SUPER TANK	(6)	C.Cáceres	3/56 Súbdito-Tanker Fleet	L.Guerrero	16 a vs. cpos. de M. Pelé 58
6L 0S 0L 5L	3	5 GOLDEN ONE	(1)	J.Maciel	3/56 Bastinado-Golden Crown	T.Quiroga	6 a 9 cpos. de Carneiro 56
3L 4L 3L 2L	4	6 ZANY	(4)	O.Addati-2	3/56 Charolais-Zaraza	J.Rica	3 a 11 cpos. de N. Soy 57
0L 5L 0L 4L	5	7 ALL DANCER	(2)	O.Ramirez-2	3/56 Masqued Dancer-Solyma	A.Ipoucha	9 a 13 cpos. de N. Soy 57
0L — — —		8 BIANCO	(10)	D.Hernández-4	3/56 Copernal-Piazza Blanca	H.Anobile	11 a vs. cpos. de G. Machazo 56
2L 0A 5A 0L	6	9 (CRAZY BIRD	(9)	C.Sanguinetti	3/56 Bob Jerry-Amelga	M.Marichelar	2 a 6 cpos. de N. Soy 57
0A 3L 0A 0A		10 (INVERSOR	(3)	E.Riso	3/56 Incairuly-Sweet Smile	Idem.	11 a 9½ cpos. de Tumbayo 57

Candid.: CRAZY BIRD (9) — *Enem.: Zany (6)* — *Sport: All Dancer (7)*

3ª CARRERA — Pr. ASTEROID (com. 1ª doble extra $ 20.000) - 1.200 Mts. — A las 16

4 ULT. PERF.		ANOTADOS	o/g.	JOCKEY	e/k. PADRE-MADRE	CUIDADOR	ULTIMA PERFORMANCE
0L 0L 0L 6L	1	1 DUDOSO TURCO	(7)	J.Sandoval	4/57 Hot Turk-Doña Duda	S.Maldana	8 a 11 cpos. de Commino 56
0L 0L 5L 0L		2 SHALO VIT	(11)	E.Riso	5/54 Role Vit- Aranuca	R.Yalet	12 a 13 cpos. de El Franchute 56
0L 0L 2L 0L		3 GULF PILL	(9)	D.Verón	5/54 Medium-Pilunga	J.Calderón	9 a 13 cpos. de Tafetán 56
0L 6S 0L 6L	2	4 FRANCQUI	(8)	M.Gómez	4/57 Francis U.-Baby Victory	D.Musachio	11 a 13 cpos. de F. Loco 58
0L 5L 0L 5L		5 REGISSEUR	(3)	O.Addati-2	5/54 Generalísimo-Cholga	J.Rampini	9 a 9 cpos. de El Partenón 56
0S 0S 0S 0L	3	6 MARMAROU	(6)	J.Sánchez-2	4/57 Marouf-Marama	H.Sánchez	8 a 13 cpos. de K. Druid 56
5L 0L 0L 2L		7 BERGANTIN	(4)	O.Aguirre	5/54 Betabel-Polvoreda	A.Saavedra	5 a 5 cpos. de F. Loco 56
0L 0L 0L 0L	4	8 FEOTE	(13)	V.Rosas	4/57 Farid-Lesby	C.Gómez	8 a 11 cpos. de Duchosky 56
4L 0L 4L 6L		9 DON MONTERO	(12)	M.Cardozo-4	5/54 Simplon-Sea Witch	R.Encina	4 a 3½ cpos. de El Partenón 56
4L 0L 0L 5L	5	10 DOMAT	(5)	A.Sandoval	4/57 Biscay-Albuca	H.Bravo	4 a 3 cpos. de T. Mignon 56
0L 0L 3L 0L		11 DE REYES	(10)	C.Cáceres	5/52 Roderon-Bolivia	J.López	12 a 13½ cpos. de El Partenón 56
0L 0S 4L 3L	6	12 STATUS	(2)	J.Tocci-3	4/57 Snow Trail-Maguncia	E.Tadei	7 a 8½ cpos. de T. Mignon 56
0L 0S 0A 0S		13 BRIONE	(1)	J.Mansilla	5/52 Duncan-Borrasquera	A.Jaimes	8 a 4 cpos. de Tafetán 57

Candid.: DOMAT (10) — *Enem.: Don Montero (9)* — *Sport: Status (12)*

4ª CARRERA — Pr. PERDITA II (final. 1ª doble extra) - 1.100 Mts. — A las 16.45

4 ULT. PERF.		ANOTADOS	o/g.	JOCKEY	e/k. PADRE-MADRE	CUIDADOR	ULTIMA PERFORMANCE
0L 6L 0L 0L	1	1 RANVILLA	(5)	V.Aguirre	2/55 Reynolds-Linden	H.Santiago	9 a vs. cpos. de Hadeida 56
0L 0S 0S 0A		2 ZU NACHA	(9)	C.Dominguez	2/55 Don Nacho-Brava Contra	H.Yalet	8 a 11 cpos. de Trompita 55
— — — —	2	3 CAP BARI	(7)	E.Tasende	2/55 Snow Captain-Yubari	J.Panizza	Debuta
0L 6L — —		4 SAGUENAY	(6)	O.González	2/55 Snow Tiger-Saphir	J.Espindola	10 a vs. cpos. de La Tana 55
3L 0L 3L 3L	3	5 PACKERIAYA	(1)	M.Sandoval	2/55 Packer-Liaya	I.Alamo	3 a 3 cpos. de Trompita 55
0L — — —	4	6 NAHILA	(4)	H.Tocci	2/55 Shrubbery-Alabanciosa	P.Addati	8 a 1 cpo. de Vergonzosa 55
6A 0S — —		7 CHE BELLA	(2)	J.Michelli	2/55 Chesterton-Bella Fe	P.Diaz	6 a 14 cpos. de Kaltia 55
— — — —	5	8 CONFECCION	(11)	H.Olivera	2/55 Dropgal-Qué Corta	M.Vidarte	Debuta
— — — —		9 FRAU ALCEA	(10)	L.Alzamora	2/55 Frari-Alceda	A.Berneche	Debuta
— — — —	6	10 LA MIKY	(3)	F.Rivero	2/55 Chupito-Gattine	C.Eguia	Debuta
4L 5L — —		11 HABLADORA	(8)	L.Bazán	2/55 Bufante-Callada	L.Bazán	4 a 4 cpos. de Trompita 55

Candid.: FRAU ALCEA (9) — *Enem.: Habladora (11)* — *Sport: Packeriaya (5)*

5ª CARRERA — Pr. EMILIO GNECCO Clásico- 1.200 Mts. — A las 17.30

4 ULT. PERF.		ANOTADOS	o/g.	JOCKEY	e/k. PADRE-MADRE	CUIDADOR	ULTIMA PERFORMANCE
4L 6L 0S 0L	1	1 EXCELSIOR	(5)	N.Bortulé	6/60 Ex Libris-Catonda	H.Martinez	4 a 9 cpos. de B. Rubens 57
5L 1L 1L 4L		2 BRIANO	(8)	M.Cañedo	3/50 Aroos-Muleta	J.G.de Saravia	5 a 4 cpos. de Arioso 57
3A 6A 1A 3S	2	3 GREGORI KING	(7)	E.Bortulé	4/58 Elva's King-Palas Atenea	C.Portilla	3 a 5 cpos. de Montebello 56
0A 3A 3S 2A	3	4 GOOD POWER	(6)	M.Sarati	4/55 Seat of Power-Good Speed	A.Castro	9 a 6 cpos. de Montebello 56
1A 1L 3L 1A	4	5 THE PARK	(1)	O.Montenegro	4/55 Greek Waters-Parquina	A.Zurita	1 por el pzo. a Persuasivo 57
2L 3L 5A 0S		6 TROPICAL BEATTLE	(4)	J.Maciel	4/52½Tropical Sun-Beatty	R.Carrió	2 a ½ cpo. de Dr. Ray 57
3L 0A 1L 2L	5	7 ANTOLOGICO	(2)	M.García	5/53½Minera II-Antológica	J.G.de Saravia	3 a 6 cpos. de Z. Feroz 56
4L 1L 1L 5A		8 RACING	(10)	V.Sabin	4/52½El Botija-Goleadora	A.Castro	4 a 4½ cpos. de Arioso 56
0S 6A 2L 1L	6	9 MISTER ESPIA	(9)	L.Alzamora	3/52½El Espía-Miss Polly	C.Giani	11 a 11 cpos. de Hekuatre 56
3L 4L 0A 1L		10 TWO COINS	(3)	D.Orcellet	3/50 Two Harbors-Lady Money	J.Muñoz	3 a 4 cpos. de Arioso 56

Candid.: GOOD POWER (4) — *Enem.: Gregori King (3)* — *Sport: Mister Espía (9)*

6ª CARRERA — Pr. BARANDILLA (com. 2ª doble extra $ 20.000) - 1.400 Mts. — A las 18.15

4 ULT. PERF.		ANOTADOS	o/g.	JOCKEY	e/k. PADRE-MADRE	CUIDADOR	ULTIMA PERFORMANCE
6A 0S — —	1	1 PAÑOLETA	(13)	D.Orcellet-4	3/56 Murillo-Panela	F.Di Lauro	6 a vs. cpos. de Tan Celosa 54
0L 0L 0L 3L		2 DOÑA SOLEDAD	(18)	C.Cáceres	3/56 Dátil-Persian Girl	A.Iturralde	11 a vs. cpos. de F. Sandalia 57
0L 0L 0L 0S		3 ZARUMA	(15)	J.Maciel	3/56 Ligero-Tibaldo's Pride	D.Gómez	7 a 9 cpos. de Passagere 56
0L 0A 4L 0L		4 SIN RUIDO	(14)	L.Triviño	3/56 Sin Bluff-Ruby Pearl	J.Espindola	9 a 13 cpos. de F. Sandalia 56
0L 0L 4L 0L	2	5 GRIS DALUZ	(7)	D.Dominguez	3/56 Tigris-Dedaluz	C.Funes	8 a 11 cpos. de Faraona 56
0L 0L 6L 0L		6 ACTRIZADA	(11)	M.Cardozo-4	3/56 Hechizado-Actriz	A.Berneche	7 a 5 cpos. de Tardecita 56
6S 4L 0A 0A		7 LADY CRISTINA	(9)	E.Figueroa-4	3/56 Quitador-Lady Montiel	M.Menéndez	6 a 11 cpos. de C.Blanca 56
0L 0S 0S 0S		8 ODALISKE	(20)	J.Burgois-2	3/56 Salk-Ocrana	H.Silva	8 a 13 cpos. de Passagere 56
2L 5L 0L —	3	9 FRAU LAMANCHE	(19)	J.Srur-2	3/56 Frari-La Manche	O.Finarelli	2 a ½ cpo. de Passagere 56
— — — —		10 TROPICAL LUNA	(10)	B.Beamonte	3/56 Tropical Snow-Mateadora	C.Beamonte	Debuta
0L 0S 0S 0A		11 LADIVICA	(17)	R.Pedernera	3/56 Ladd-Piruvica	C.Ahumada	7 a 8 cpos. de M. Rosario 56
3S 6L — —	4	12 SNOW BEAUTIFUL	(3)	V.Aguirre-2	3/56 Snow King-Lagrimera	R.Montero	3 a 3½ cpos. de M. Rosario 56
0L — — —		13 GOLD VICTOIRE	(2)	J.Igarategui	3/56 Old Gold-Arre Victoire	J.Caffarelli	13 a vs. cpos. de Passagere 56
0A 6L 0L 0L		14 WOODILA	(8)	P.Rodriguez-3	3/56 Woodpecker-Herolla	G.Cervi	15 a vs. cpos. de J. Dancer 56
0A 2L 0A 0S	5	15 LYDD	(12)	R.Riveiro-3	3/56 Loro Viejo-Indian Princess	A.González	14 a vs. cpos. de J. Dancer 56
0L 0L 0L 0L		16 FLUGRANA	(1)	J.Sánchez-2	3/56 Fluido-Chagrana	A.Ojeda	7 a 9½ cpos. de Faraona 56
0S 0L 3L 0L		17 ATOSA BAR	(4)	O.Ayude	3/56 Ocean Bar-Atenta	P.Diaz	7 a 14 cpos. de Ekaterina 56
6L 0S 3L 2L	6	18 LA MILAGROS	(5)	C.Agüero	3/56 Suvarov-Full Bandoleer	E.Clerc	6 a 5 cpos. de Okinawa 54
0L 0L — —		19 NIGHTGOWN	(6)	J.Mansilla	3/56 Snow Tiger-White Night	P.Pescio	14 a vs. cpos. de Llorna 56
0A — — —		20 BAY BRICK	(16)	C.Pires	3/56 Samos II-Bay Beauty	M.Teixeira	17 a vs. cpos. de Andes 56

Candid.: FRAU LAMANCHE (9) — *Enem.: Snow Beautiful (12)* — *Sport: Zaruma (3)*

¡TROPICAL BEATTLE CANTA!

Tropical Beattle en una de esas andanzas pasteras que mañana, a favor de sus 35"3/5 se trasladarán al sur.

Excelente parte del reloj porque programas como el de la fecha en el Bosque... ¡no se miden solo por cartilla! Para nuestros cronometristas, inmejorable la impresión de Tropical Beattle (35"3/5) que está metido en un verdadero lío clásico pero con ese ensayo, es capaz de todo. En cada una de estas líneas, hay una posibilidad de acierto. Y no la vamos a desaprovechar.

1ª Carrera 1100 Mts.
ANA HIPPIE, J.Mansilla, 500 en 31"2/5. CARITONA, O.Ramirez, 500 en 31"1/5. RAPAZA, M.Cañedo, 600 en 37"3/5. MI MOLLY, L.Alzamora, 500 en 31"3/5. GONDOLA REAL, L.Triviño, 500 en 31"3/5.

2ª Carrera 2000 Mts.
NIEVE Y PATRIA, R.Fernández, 800 en 52". SUPER TANK, C.Cáceres, 800 en 51"2/5. GOLDEN ONE, J.Maciel, 800 en 51"4/5. ALL DANCER, O.Ramirez, 800 en 52". BIANCO, D.Hernández, 800 en 53".

3ª Carrera 1200 Mts.
GULF PILL, D.Verón, 600 en 38"1/5. FRANCQUI, M.Gómez, 600 en 37"4/5. REGGISEUR, O.Addati, 600 en 38". FEOTE, V.Rosas, 600 en 38". DOMAT, J.Tocci, 600 en 37"1/5. STATUS, J.Tocci, 600 en 37"3/5.

4ª Carrera 1.100 Mts.
ZU NACHA, C.Dominguez, 500 en 31"3/5. SAGUENAY, O.González, 500 en 31"4/5. PACKERIAYA, M.Sandoval, 600 en 38". NAHILA, H.Tocci, 500 en 31"4/5.

5ª Carrera 1200 Mts.
EXCELSIOR, N.Bortulé, 600 en 36". BRIANO, M.Cañedo, 600 en 37"3/5. TROPICAL BEATTLE, M.Cardozo, 600 en 35"3/5. ANTOLOGICO, M.Garcia, 600 en 38".

6ª Carrera 1400 Mts.
DOÑA SOLEDAD, C.Cáceres. 700 en 44"2/5. ZARUMA, J.Maciel, 700 en 43"3/5. GRIS DALUZ, D.Dominguez, 800 en 51"3/5. GOLD VICTOIRE, J.Igarategui, 700 en 45". LA MILAGROS, C.Agüero, 800 en 50"4/5.

7ª Carrera 1400 Mts.
EL PROVERBIO, M.Cañedo, 700 en 44"3/5. DON CRI, L.Falco, 700 en 43"2/5. BARRICANTE, C.Cáceres, 700 en 43"4/5. EQUATORIAL, R.Eguzquiza, 800 en 51"3/5. SURBASE, D.Torrilla, 700 en 44".

8ª Carrera 1200 Mts.
NOCENTA, R.Cabrera, 600 en 37"3/5. HISTORIETA, L.Alzamora, 600 en 38". VINGAOKA, O.Addati, 600 en 37"3/5. NAVIDAD FLAPPER, C.Cáceres, 600 en 38"1/5. MEDALARA, R.Ramallo, 600 en 39". RINCO ESTRELLA, C.Ibarba, 600 en 38"2/5. RONALDINA, A.Medina, 600 en 37"1/5.

9ª Carrera 1200 Mts.
AMOR DE BAHIA, F.Rivero, 600 en 38". APROOVAL, R.Ramallo, 600 en 37"2/5. CAPUCHINO, R.Cabrera, 600 en 37"2/5, HIJO BAYO, A.Medina, 600 en 37"3/5. TOMASBETO, R.Comas, 600 en 37".

10ª Carrera 1200 Mts.
FAUBOURG, C.Sanguinetti, 600 en 38"2/5. LIBELO, O.Addati, 600 en 37"3/5. CALLEJON, J.Azamor, 600 en 38"1/5. RINGO STAR, J.Sánchez, 600 en 36"4/5. TATARE, E.Riso, 600 en 37"2/5.

7ª CARRERA — Pr. BARNEVELDT (final. 2ª doble extra) - 1.400 Mts. — A las 19

4 ULT. PERF.		ANOTADOS	o/g.	JOCKEY	e/k. PADRE-MADRE	CUIDADOR	ULTIMA PERFORMANCE
0S 0S 1S 4L	1	1 ABUNDANTE	(6)	G.E.Sena-2	3'56 Athens Moss-Maritime	E.Maver	11 a 8½ cpos. de P. Atenas 57
0A 3L 3L 3L		2 EL PROVERBIO	(10)	M.A.Canedo	3'56 Estribo-Provocada	H.Pavarini	10 a 14 cpos. de Yambo 57
5A 0A 6S 0A	2	3 MOLINO	(8)	L.A.Triviño	3'56 Masqued Dancer-La Zaina	E.C. Boni	5 a 6 cpos. de Verbun 57
0S 4L 5L 5L		4 DON CRI	(7)	L.D.Falco-3	3'56 Donsha-Macri	J.Garcia	10 a 6½ cpos. de Classpere 56
0L 2L 2L 0A	3	5 BONDADOSO TURCO	(2)	A.M.Zeolla-4	3'56 Hot Turk-Corobuna	J.C.Dabul	8 a 6 cpos. de Cammenbert 56
0L 0L 0L 0L		6 TUMURENG	(5)	V.O.Sabin	3'56 Broken Penny-Barbulla	L.E.Crosato	10 a vs. cpos. de Cammenbert 56
5S 1L 0A 3L	4	7 BARRICANTE	(3)	C.Cáceres	3'56 Practicante-Bandina	H.Bravo	5 a 9 cpos. de M. Brujo 56
0L 0L 0S 6L		8 EQUATORIAL	(12)	R.Eguzquiza-4	3'56 Excel II-Dark Shadow	M.Arce	7 a 5½ cpos. de Cammenbert 56
0L 0S 5L 0L	5	9 PUNK PAP	(11)	L.A.Alzamora	3'56 Pappe II-Vichadora	A.Alacina	9 a 8½ cpos. de Anhelo 56
3L 0S 6L 0L		10 SURBASE	(4)	D.A.Torrilla	3'56 Vin Vin-Surabea	R.Sarfield	3 a ½ cpo. de Cammenbert 56
2L 6L 0S 0L	6	11 DESVELADO	(9)	M.E.Gomez	3'56 Clipperton-Des Amours	D.Musachio	2 al hocico de Cammenbert 56
0L 4L 0L 1L		12 MAH JONG	(1)	R.O.Cabrera	3'56 Roger's Dandy-Ma Fille	N.Taborda	16 a vs. cpos. de Chicuyo 56

Candid.: MOLINO (3) — *Enem.: Barricante (7)* — *Sport: Desvelado (11)*

8ª CARRERA — Pr. LA FAVORITE (com. doble super $ 50.000) - 1.200 Mts. — A las 19.50

4 ULT. PERF.		ANOTADOS	o/g.	JOCKEY	e/k. PADRE-MADRE	CUIDADOR	ULTIMA PERFORMANCE
6L 0L 4L 1L	1	1 NOCENTA	(12)	R.O.Cabrera	4/57 Arroró-Flor Amas	R.Gaitán	6 a 7 cpos. de Azotina 56
0L 0L 6L 1L		2 ARITZ FEA	(16)	D.O.Dominguez	4/57 Aritz-Sitser	M.Siviero	12 a vs. cpos. de T. Bien 56
4L 2L 0L 1L		3 MAR AFUERA	(14)	R.D.Galloso	4/57 Snow Tiger-Cabin Girl	J.L.Fanjul	4 a 1 cpo. de Altiva 56
6L 4L 1L 4S	2	4 HISTORIETA	(13)	L.A.Alzamora	4/57 Mantopan-Coplera	J.Garrido	6 a 6½ cpos. de Altiva 56
0L 0L 6L 0L		5 VINGAOKA	(6)	O.V.Addati-2	4/57 Vin Vin-Nagaoka	J.Viviani	8 a 8 cpos. de L. Cuyana 56
4L 0S 5A 3A		6 ROYAL LAKE	(10)	D.L.Orcelet-4	4/56 Seat of Power-Lake Erie	A.Castro	4 a 3 cpos. de Alas 47
0S 0L 0L 0S	3	7 GERMANICA	(8)	J.A.Michelli	4/57 Rafaellino-Queen's Silver	J.S.Leguizam	8 a 9½ cpos. de Yonderina 58
6L 0L 5L 0L		8 NAVIDAD FLAPPER	(18)	C.Cáceres	4/57 Ficino-Tahua	J.Lopez	6 a ½ cpo. de La Sentimental 57
1A 2A 0S 4A		9 IZAMA	(17)	M.Escagues	4/57 Ex-Libris-Procne	E.Ferro	1 por 3 cpos. a Ottita 56
0A 6L 0L 3L	4	10 CON ANGUSTIA	(9)	O.D.Telechea-4	4/57 Yata Nahuel-Tour Royale	G.Pedernera	11 a 13 cpos. de Magarsis 56
0L 0S 0L 0L		11 MEDALARA	(15)	R.A.Ramallo-4	4/57 Arakumo-Pavona	E.Cufre	8 a 9½ cpos. de Altiva 56
3L 6L 5L 0S		12 RISA GOLD	(3)	L.D.Falco-3	4/57 Old Gold-Machona	R.Lanzillotta	3 a ½ cpo. de La Sentimental 56
1L 0S 5L 0L	5	13 RINCO ESTRELLA	(2)	C.G.Ibarba-4	4/57 Ovid-Dame Estrella	H.Santiago	1 por 1½ cpo. a Espuelas 56
3L 3L 0L 0L		14 AHASMOUNT	(7)	R.F.Zapata	4/57 Ahascragh-Montespan	H.Bravo	3 a 1½ cpo. de Eslavita 56
0L 0S 0L 0L		15 SUGESTIVA	(11)	C.J.Agüero	4/57 Snow Trail-Plenitud	E.Clerc	8 a 13 cpos. de Azotina 56
0L 1L 0S 0L	6	16 BLANCALUNA	(1)	A.E.Giannino	4/57 Sidero-Mientrasiga	H.Rosato	10 a 8½ cpos. de Sohopar 56
1L 2L 3L 2L		17 RONALDINA	(4)	A.R.Medina-3	4/57 Sheet Anchor-Rebety	V.Cassaigne	1 por 1½ cpo. a Espuria 56
0L 5L 0L 6L		18 INCAI BUENA	(5)	H.R.Erenu-2	4/57 Incairuly-Eche Buena	E.Rosas	8 a 11 cpos. de P. Valeria 56

Candid.:IZAMA (9) — *Enem.: Mar Afuera (3)* — *Sport: Navidad Flapper (8)*

9ª CARRERA — Pr. FLAGEOLET (final. doble super) - 1.200 Mts. — A las 20.40

4 ULT. PERF.		ANOTADOS	o/g.	JOCKEY	e/k. PADRE-MADRE	CUIDADOR	ULTIMA PERFORMANCE
5S 0L 0L 0A	1	1 AMOR DE BAHIA	(8)	F.Rivero-3	4/57 Selenio-Bidache	J.Rivera	5 a 3½ cpos. de Programado 57
0S 0S 6L 0S		2 MACROFAGO	(12)	L.Zarate	4/57 Macro-Hematite	E.Romero	12 a vs. cpos. de W. Kid 53
0S 5L 1L 0L		3 APPROVAL	(10)	R.Ramallo-4	4/57 Cambremont-Clapping	M.Grasa	16 a vs. cpos. de Acusativo 56
0L 0L 0L 0L	2	4 REPIQUETEO	(9)	E.Castaño-3	4/57 Rigolo-Fantan	C.Gomez	13 a 14 cpos. de Manchón 57
4L 5L 0L 2L		5 CAPUCHINO	(3)	R.Cabrera	4/57 Asolado-Fision	M.Robles	4 a 11 cpos. de N. Fan 56
4L 2L 4L 0S		6 BANCU	(7)	D.Dominguez	4/57 P.Valiant-F.Of Cream	E.Clere	4 a 6 cpos. de Planning 56
0L 0L 0L 2L	3	7 OLD MASTER	(5)	A.Maugeri-4	4/57 Dinas-Bantry	J.Uyemas	12 a 13 cpos. de N. Mast 56
6A 0S 4S 4A		8 MUNDIALITO	(14)	XX	4/57 Ahascragh-Golden Home	E.Solari	6 a 14 cpos. de Framor 56
3L 0L 3L 0L	4	9 HIJO BAYO	(13)	A.Medina-3	4/57 Hijo Noble-Concreta	J.Ochoa	3 a 4½ cpos. de Planning 56
0A 0A 0L 0L		10 OCEAN MAIL	(6)	J.Alvis	4/57 Ocean Bar-Mazagua	H.del V.Piriz	10 a 12 cpos. de Don Quick 57
0L 0L 6L 0S	5	11 CAMPEAO	(11)	C.Cáceres	4/57 P.Valiant-Charmian	N.Taborda	7 a 11 cpos. de Planning 56
2L 0A 0L 0L		12 TOMASBETO	(2)	R.Combas	4/57 Tomasito-P.Bitch	M.Motta	2 a 12 cpos. de N. Fan 56
0L 0L 0L 0L	6	13 EL SHANNON	(1)	J.Igarategui	4/57 Ecuánime-P.O'Grady	M.Siviero	10 a vs. cpos. de N. Fan 56
2S 2S 1L 0L		14 EL FRANCHUTE	(4)	C.Ibarba-4	5/53 Wittgenstein-N.Attack	H.Santiago	2 a 3 cpos. de Tafeman 57

Candid.: EL FRANCHUTE (14) — *Enem.: Hijo Bayo (9)* — *Sport: Tomasbeto (12)*

10ª CARRERA — Pr. PLUTUS - 1.200 Mts. — A las 21.30

4 ULT. PERF.		ANOTADOS	o/g.	JOCKEY	e/k. PADRE-MADRE	CUIDADOR	ULTIMA PERFORMANCE
0L 5A 0A 0S	1	1 FAUBOURG	(11)	C.Sanguinetti	6/57 Falstaff-Albuera	I.Huerta	9 a 9½ cpos. de D. Chavi 56
0S 0L 0S 1L		2 LIBELO	(15)	O.Addati-2	5/57 Mysolo-Lydda	M.Valdes	11 a 13 cpos. de El Cuarteador 57
0A 4A 4A 5L		3 TERO	(13)	R.Zapata	5/57 B.Sport-Tarabilla	R.Guerresi	7 a 11 cpos. de Un Duque 56
6L 5L 1L 5L	2	4 CALLEJON	(12)	J.Azamor-4	5/57 S.Festival-Cumparsita	C.Croce	6 a 6½ cpos. de Berezco 56
0L 1L 0L 0L		5 GRAN KHAN	(5)	J.Tocci-3	5/57 El G.Capitán-C.Princess	O.Camacho	10 a 11 cpos. de El I. Cantor 54
1L 3L 1L —		6 TWENTY EIGHT	(9)	H.Erenu-2	5/57 Corcel-Twenty Nine	E.Rosas	1 por 5 cpos. a Trascendente 56
0L 1L 3L 4L	3	7 TO PATTER	(7)	M.Rodriguez-3	5/57 Bunker-Piroska	J.Taborda	10 a 10 cpos. de P. Games 56
6L 3L 0L 1L		8 BEYROUTH	(17)	A.Sandoval	5/57 Bonin-Eddy Bey	J.Calistro	6 a 4 cpos. de Flavedo 53
0S 5A 6A 1L		9 PLUMERO(c)	(16)	H.Blanco-3	5/52 Climber-Pluma	E.Solari	8 a 6½ cpos. de Bequetigre 56
1L 2L 4L 0S	4	10 RINGO STAR	(8)	J.Sanchez-2	6/57 Leyto-Lamarasosa	A.Iturralde	1 por 3/4 cpo. a Aluvión 56
0L 0L 4L 5L		11 MI PUEBLO	(14)	C.Caceres	7/57 Cavalier-Bordonela	S.Maidana	8 a 9½ cpos. de Berezco 56
4S 5L 0S 1L	5	12 GIRADOR	(3)	XX	7/57 Owl-Geránica	H.Sarina	4 a 5 cpos. de El Claro 57
0L 4L 6L 0L		13 PRINCIPE JOSE	(2)	C.Agüero	7/57 Princesito-P.Point	E.Cabrera	7 a 7½ cpos. de Berezco 56
0L 0L 6S 1L		14 HEMA	(6)	R.Pastor-4	5/54 Signore-Hemistaza	J.Gomez	13 a vs. cpos. de N. Criolla 56
0A 5L 0A 2L	6	15 INCONSTANTE	(10)	R.Buonocore	6/57 Cipol-Wayward	M.Teixeira	8 a 12 cpos. de Natggio 56
0L 0L 2L 0A		16 TATARE	(1)	E.Riso	5/57 Parasimpatico-T.Mona	J.R.Diaz	7 a 9½ cpos. de El Revoltijo 56
0S 0L 0L 0L		17 FRAMAR	(4)	P.Duran-4	5/54 Adorado-Fascinada	M.Tirao	7 a 4½ cpos. de Arienda 56

Candid.: CALLEJON (4) — *Enem.: Ringo Star (10)* — *Sport: Twenty Eight (6)*

HIPODROMO ARGENTINO

COMPETIDORES Y MONTAS PARA MAÑANA

1ª CARRERA — A las 17
Pr. Good Bloke 2.200 Mts.
(Com. la Apuesta Triple)
1 Fructidor 56, J.H.Figueroa
2 Citrus 56, M.Gómez
3 Raymond 56, R.Ferreyra
4 Islam 56, P.Molina
5 Prophet 56, A.Etchart
6 Kojak 56, V.Sanguinetti
7 Macrocondor 56, C.Verdasco
8 Red Fire 56, A.De Arriba
9 Principito 56, C.Pintos

2ª CARRERA — A las 17.40
Pr. Bogart 1.000 Mts.
(Continúa la Apuesta Triple)
1 Caramell 56, H.Libre
2 Striking 56, H.Costantino
3 Blusola 56, M.Sarati
4 Riviere 56, J.Valdivieso
5 The Fog 56, V.Sanguinetti
6 La Paula 56, E.Liceri
7 Dans 56, R.Laitán

3ª CARRERA — A las 18.20
Pr. La Sevillana 1.000 Mts.
(Finaliza la Apuesta Triple)
1 Gran Simpática 56, R.Almirón
2 Dotada 56, C.Montenegro
3 Kila Bar 56, A.Etchart
4 Choriplay 56, M.Bertorini
5 Seriada 56, R.Riveiro
6 Niele 56, J.Igarategui
7 Themis 56, C.Agüero
8 Q. Bluff 56, E.Bortulé
9 Arroyeña 56, A.Maugueri
10 Bokarella 56, V.Sanguinetti
11 Na Candela 56, H.Castro
12 First Born 56, J.Benítez
13 Maloca 56, A.Tarraño
14 India Arara 56, R.Laitán

4ª CARRERA — A las 19
Pr. Moraes Tinto 1.600 Mts.
(Com. la 1ª Ap. Dob. Extra)
1 Vivillo 57, XX
2 Suéltame 57, C.Cáceres
3 Glow 57, H.Libré
4 Carnob 57, R.Riviero
5 Nanón 57, H.Blanco
6 Wellington 57, A.Valenti
7 Bonao 57, J.Alvis
8 S. Prel 57, R.Fernández
9 M. Start 57, C.Dominguez

5ª CARRERA — A las 19.40
Pr. Barrabas 1.000 Mts.
(Final. la 1ª Ap. Dob. Extra)
1 Best Man 55 J.Palacios
1a Veto 55, XX
2 Canillita 55, M.Lencano
3 Biscaluz 56, H.Libré
4 A. Barajas 55, J.Oural
5 Tofin 55, V.Sanguinetti
6 Falluto 55, E.Jara
7 Lifar 56, G.Sena
8 L. Paper 55, C.García
9 Suman 55, M.Cañedo
10 Halley 55, R.Laitán
11 Adueñado 55, XX
12 Westake 55, M.Planas
13 Atomicity 55, J.Abregú
14 Neso 55, H.Correa
15 César Luis 55, R.Ferreira

6ª CARRERA — A las 20.20
Pr. Duero 1.600 Mts.
(Com. la 2ª Ap. Dob. Extra)
1 Lidia 56, A.Tarraño
1a Qué Joya 56, J.Valdivieso
2 Bromeante 56, R.Laitán
3 Nauta 56, E.Liceri
4 J. Dancer 56, M.Sarati
5 B. Dancer 56, D.Orcellet
6 Tan Celosa 56, R.Riveiro
7 La Moskowa 56, J.Palacios
8 Marigold 56, V.Sanguinetti

7ª CARRERA — A las 21
Cl. V. L. Casares 2.200 Mts.
(Final. la 2ª Ap. Dob. Extra)
1 Vajiravudh 60, J.Bretón
2 Sunup 60, N.Mezotero
3 L. Way 60, V.Sanguinetti
4 Bramante 60, H.Costantino
5 Tan Cerezo 56½, M.Cañedo
6 Pacific 60, R.Laitán
7 El Expreso 56½, J.Jarcovsky
8 Bacardi 56½, J.Maciel
9 Babor 60, M.Lencano
10 Cantonero 56½, E.Liceri
11 N. Lord 60, A.De Arriba

8ª CARRERA — A las 21.40
Pr. Alayor 1.000 Mts.
(Com. la 3ª Ap. Dob. Extra)
1 Ultraje 56, V.Sanguinetti
2 Romfuo 56, J.Maciel
3 El Joven 56, P.Molina
4 Jurioso 56, H.Costantino
5 Fenesumo 56, E.Berio
6 Bacharach 56, H.Libré
7 Orion 56, A.Etchart
8 Fray Andrés 56, E.Olguín
9 Fat Húmedo 56, A.De Arriba
10 R. Hunter 56, J.Valdivieso
11 Black Label 56, J.H.Figueroa
12 Buen Pastor 56, J.Palacios
13 Marmonio 56, H.Olivera

9ª CARRERA — A las 22.20
Pr. Facistol 1.400 Mts.
(Final. la 3ª Ap. Dob. Extra)
1 Moon's Flash 57, A.Giannino
2 Sol Arabe 57, P.Rodríguez
3 Cosmos 57, J.Jarcovsky
4 R. Jordán Roll 57, P.Garnica
5 Jurado 57, J.Michelli
6 Controlante 57, J.Valdivieso
7 Satánico 57, R.Barrueco
8 Don Riesgo 57, O.Iarione
9 Boy Fighter 57, V.Sanguinetti
10 Otoño 55, C.Giussi
11 Noteolvido 57, H.Guías
12 Taluhet 57, R.Barrios
13 Tan Negro 55, O.Tévez
14 Wild Flower 57, H.Correa

Buen Programa en Ituzaingó

Calificado programa presenta a los aficionados el próximo domingo el hipódromo de trote de Ituzaingó. A partir de las 10.30 y hasta las 17.45, ese moderno escenario será receptáculo de once atractivas competencias, cuya base será el Premio Especial Soberanía Nacional, evento a disputarse en séptimo orden sobre la distancia de 1.650 metros, reservado para ejemplares de cuarta categoría donde merced a valiosas performances, Caucaro Medium tiene oportunidad de encabezar el marcador rentado a pesar de las serias contras de Trelpón Yafú y Albión Marcel. En dicha prueba funcionará "el marcador" nueva apuesta cuyo pozo vacante de la semana pasada, $ 5.700.000, se incrementarán en esta ocasión. Todo está programado para que la jornada tenga su habitual éxito. ¡El habitual...!

EL CAMBIAZO NUESTRO DE CADA DIA: EN SAN ISIDRO HUBO TRAMPA EL 21 DE ABRIL

¡Bestline, Disfrazado de King Druit!

Explotó otra bomba en San Isidro. La mecha estaba desde hace algunas semanas, cuando un debutante —**King Druid**— ganó debutando por once cuerpos (¡qué tímidos!) y abonó $ 4.500. Olor a trampa para la Comisión de Carreras norteña y la lupa de Sherlock Holmes buscando "pelo por pelo". Hasta que apareció otro nombre: **Bestline**, ganador de varias que venía de perder una carrera bravísima, en 55" y monedita. ¡Para correr la de perdedores, alcanzaba!

Ayer, todo salió a la luz. Bestline se disfrazó de King Druid, hay inhabilitaciones al cuidador, a la titular de la caballeriza —¡cosa rara, una mujer como en el caso Isfe!— y a otro treiner que entre bambalinas parece haber dirigido las operaciones. Esto no termina aquí. Puede haber a corto plazo más noticias para este boletín turbio de nuestro turf...

● **EL COMUNICADO**

"La Comisión de Carreras del Jockey Club, en su constante preocupación por el saneamiento de la actividad hípica, de la que ha dado muestras evidentes en sus últimas y recientes sanciones aplicadas con un total sentido de moralización, informa que, de resultas de las investigaciones practicadas y que dieran lugar al descubrimiento de la pretendida sustitución de animales participantes como en el caso del s.p.c. Isfe, ha podido comprobar que en la reunión del miércoles 21 de abril el ejemplar King Druid, que se adjudicara la novena carrera, fue sustituido por el s.p.c. Bestline, merced a la presentación de un documento oficial falsificado. De acuerdo con las investigaciones practicadas y en cumplimiento de las normas reglamentarias vigentes, se ha resuelto: **1° Efectuar la denuncia oficial correspondiente; 2° Inhabilitar preventivamente a los s.p.c. King Druid y Bestline, que fueran objeto del delito; 3° Inhabilitar preventivamente al entrenador Enrique A.Navarro, que presentara al referido animal; 4° Inhabilitar a la titular de la caballeriza Pley, doña Emma Noemí Perini de Lora y al cuidador Domingo E. Lora; 5°) Dar traslado de las presentes actuaciones a las autoridades de la Dirección General de Hipódromos; 6° Disponer la institución de un sumario administrativo en el hipódromo de San Isidro y en el Stud Book Argentino, a fin de deslindar responsabilidades.**

A fin de evitar delitos como el que nos ocupan en este caso, que deterioranla imagen de esta actividad que necesita de la buena fe para poder desarrollarse normalmente, se ha dispuesto modificar las normas de seguridad vigentes, dando las investigaciones del caso al Stud Book Argentino a efectos de recabar la máxima información sobre éste y otros hechos similares que se hayan producido en este u otro medio a la vez que constituir una Comisión especial investigadora integrada por el titular de la Comisión de Carreras, escribano Iraola, y por su similar del Stud Book Argentino, señor Ignacio Ayerza Achával".

ABUL SAID Y HACKMAN, LAS PRINCIPALES FIGURAS DEL NORTEÑO

Dos handicaps sirvieron de base a la jornada de San Isidro. En el primero de ellos, Abul Said, en muy buenos 56"1/5 derrotó por medio cuerpo a Royal Heart en gran faena de Eduardo Tasende. Abultado dividendo para un ejemplar que venía de ganar en magnífica demostración. En lo que hace al restante, nuestro candidato Hackman, merced a una faena realmente magistral de Rubén Galloso, una monta de lujo, superó a Austerlitz por solo el pescuezo en inmejorables 1'34"1/5 que hablan de la calidad del pupilo de Portilla. ¡Qué millero!

RESULTADOS GENERALES

1ª Carrera — Premio BUEN OJO — 1000 Metros

CABALLO	JOCKEY	Nº	Gan.	a Gan.	a 2º	a 3º	Pag.
1 MACEDONIO 53, A. Zeolla		(4)	36305	11200	4900	3000	—,—
2 Verlegend 53, P. Armada		(11)	88143		3800	2500	4.600
3 Tal Solo 54, P. Rodríguez		(10)	19874			3300	20.600
4 Yaguarí 54, J. Ferro		(9A.)	53574				7.600
5 Polo Field 57, E. Tasende		(13)	18641				21.900
6 So Clear 57, M. Bertorini		(2)	29824				13.700
7 Bully Pronto 57, A. Ferreras		(9)c/Nº 9A.					7.600
8 Sky Pet 57, J. Abregú		(1)	39559				10.300
9 Bing Kant 54, A. Giussi		(14)	1230				333.000
10 Caravantes 57, H. Gulas		(7)	6664				61.400
11 Conciente 54, J. Cervantes		(6)	1986				206.200
U Que Gotán 53, E. Berio		(8A.)	1010				405.500
TOTAL			296810				

No corrieron: Un Juancho (3), Bordoux (5), Osito Saltarín (8) y Kilo Bar (14).
APUESTA EXACTA: 4-11 $ 86.700.
APUESTA TRIFECTA: 4-11-10 $ 801.200.
Ganada por pzo., el 3º a ¾ cpo., el 4º a pzo., el 5º a ½ pzo., el 6º a 1 cpo. Tiempo: 57"3/5. Cuidador: J. V. Savio. Caballeriza: El Sol. El ganador es hijo de Monviso y Glove Horns.

2ª Carrera — Premio CAMINEROS — 1600 Metros

CABALLO	JOCKEY	Nº	Gan.	a Gan.	a 2º	a 3º	Pag.
1 LA BURLONA 56, H. Cos'no		(4)	90779	5100			—,—
2 Very Bright 56, R. Laitán		(3)	117983				3.900
3 Tyrollenne 56, J. Valdivieso		(2)	22773				20.300
4 Hekalba 56, R. Galloso		(7)	18257				25.300
5 Arimona 56, E. Liceri		(5)	49802				9.200
6 Mejoradora 54, A. Tarraño		(8)	30889				14.900
U La Acuarela 54, M. Abregú		(6)	5122				90.400
TOTAL			335605				

No corrió: Racacha (1).
1ª APUESTA DOBLE: 4-4- $ 72.700.
APUESTA EXACTA: 4-3 $ 26.700.
APUESTA TRIFECTA: 4-3-2 $ 230.200
Ganada por ½ pzo., la 3ª a ½ pzo., la 4ª a 2½ cpos., la 5ª a 2½ cpos., la 6ª a 2½ cpos. Tiempo: 1'35". Cuidador: M. A. Sarachi. Caballeriza: Don Santiago. La ganadora es hija de El Abra y Nigam. Edad: 3 años.

3ª Carrera — Premio HANDICAP DIRECCION NACIONAL DE VIALIDAD — 1000 Metros

CABALLO	JOCKEY	Nº	Gan.	a Gan.	a 2º	a 3º	Pag.
1 ABUL SAID 55, E. Tasende		(5)	33729	15900	8700	3100	—,—
2 Royal Heart 58, M. Sarati		(1)	60586	4700		2700	8.800
3 Sea Song 54, V. Centeno		(2)	132851			2300	4.000
4 Marignan 53, R. Rossi		(8)	23413				22.900
5 Map Adobo 54½, J. Figueroa		(4)	26282				20.400
6 Magic Boy 50½, J. Batruni		(6)	6485				82.700
7 Cana Negra 48½ O. Telechea		(9)	21323				25.100
8 Thaut 52, V. Sabín		(3)	14841				36.100
U Guerrazo 53½, V. Sanguinetti		(7)	69529				7.700
TOTAL			389031				

Corrieron todos.
2ª APUESTA DOBLE: 4-5 $ 159.200.
APUESTA EXACTA: 5-1 $ 205.200.
APUESTA TRIFECTA: 5-1-2 $ 428.500.
Ganada por ½ cpo., el 3º a 2 cpos., el 4º a ½ pzo., el 5º a 1½ cpo., el 6º a ¾ cpo. Tiempo: 56"1/5. Cuidador: S. A. Scabone. Caballeriza: Las 2 Rositas. El ganador es hijo de Port Said y Kora. Edad: 6 años.

4ª Carrera — Premio DON PADILLA — 1.600 Metros

CABALLO	JOCKEY	Nº	Gan.	a Gan.	a 2º	a 3º	Pag.
1 FRIVOLISSIMO 56, V. San'tti		(8)	74648	10700	5700	3800	—,—
2 Barnio 56, J. Valdivieso		(7)	73545		6800	4800	10.800
3 Apollkan 53, M. Planas		(14)	49891			5000	16.000
4 Acecho 54, G. Sena		(5)	87374				9.100
5 Atinente 52, P. Cruz		(9)	55848				14.300
6 Nayadex 56, A. De Arriba		(10)	8979				88.900
7 Bucéfalo 56, A. Ferreras		(6)	48089				16.600
8 Espión 56, J. Palacios		(15)	16666				47.900
9 Pandit 56, H. Libré		(1A)	109031				7.300
10 Machueto Bluff 54, J. Núñez		(2)	7786				102.600
11 Charibert 56, J. Oural		(12)	42882				18.600
12 Picarel 55, G. Retorto		(4A)	C'Nº 4				—,—
13 East Indies 56, R. Sosa		(4)	2693				296.700
U Gran Profesor 56, C. Verdasco		(13)	1615				494.700
TOTAL			579047				

No corrieron: Lago Escondido (1), Panfleto (3), Zarex (11) y Sin Ruedo (12A).
3ª APUESTA DOBLE: 5-8 $ 121.700.
APUESTA EXACTA: 8-7 $ 119.700.
APUESTA TRIFECTA: 8-7-14 $ 1.067.500.
Ganada por ½ cpo., el 3º a 1½ cpo., el 4º a ½ cpo., el 5º a 1½ cpo., el 6º a 2 cpos. Tiempo: 1'35"3/5. Cuidador: J. L. Pereyra. Caballeriza: Jorge L. El ganador es hijo de Benissimo y Frívola. Edad: 3 años.

5ª Carrera — Premio CITOYEN — 1.000 Metros

CABALLO	JOCKEY	Nº	Gan.	a Gan.	a 2º	a 3º	Pag.
1 MANGANTE 54, C. Flores		(8)	60311	9900	4400	2300	—,—
2 Shady 56, O. Ayude		(2)	66597		4200	2200	8.900
3 Vanguita 52, J. Romero		(8A)	C/8				—,—
4 Cervina 56, R. Laitán		(5)	192347			2100	3.100
5 Hungarina 54, J. Sánchez		(4)	33246				17.900
6 Gwenda 53, C. Ramírez		(12)	6606				90.400
7 Sax 52, A. Suzinski		(1)	15312				39.000
8 Soy Felice 56, M. Salces		(3)	1920				311.100
9 Flower Body 52, O. Telechea		(6)	26649				22.400
10 P'esa Deborah 56, R. Galloso		(14A)	C/14				—,—
11 Shendy 54, A. Tarraño		(10)	4675				127.700
12 Filosa 56, M. B'torini		(9)	1345				444.100
13 Flor Soñada 52, R. Siniani		(7)	11444				53.100
14 Recién Nacida 54, C. Giussi		(9A)	C/9				—,—
15 Speedy Baby 56, E. Tasende		(11)	8844				67.500
U Cute Stride 53, M. Bustos		(14)	3808				156.800
TOTAL			432.904				

No corrió: Pecadora Bluff (13).
4ª APUESTA DOBLE 8-8 $ 298.200
APUESTA EXACTA: 8-2 $ 197.200
APUESTA TRIFECTA: 8-2-5 $ 325.200
Ganada por: ½ cpo., el 3º a 2½ cpos., el 4º a ½ cbza., el 5º a 1½ cpo., el 6º a 1½ cpo. Tiempo: 57"3/5. Cuidador: R. Armesto. Caballeriza: Ber Ber. La ganadora es hija de Practicante y M. Bluff. Edad: 3 años.

6ª Carrera — Premio PICOTAZO — 1.600 Metros

CABALLO	JOCKEY	Nº	Gan.	a Gan.	a 2º	a 3º	Pag.
1 VASILY 54, O. M'negro		(11)	36995	15700	10900	4300	—,—
2 T. Field 54, R. Riveiro		(10)	40108		6000	3400	10.500
3 Basilico 57, J. Palacios		(7)	155255			2300	2.900
4 Aladín 57, J. V'vieso		(9)	50548				11.500
5 L. Gold 53, O. Telechea		(8)	17270				33.700
6 Blumenau 57, R. Laitán		(7A)	C/7				2.900
7 H. Knot 57, O. Zapata		(4)	42433				13.700
8 Akfar 54, M. Planas		(5)	23707				24.500
9 Tahullco 57, M. Cañedo		(2)	6152				94.700
10 El Duro 57, P. Molina		(12)	1366				426.600
U Valuado 57, J. Bretón		(3)	8445				89.300
TOTAL			422279				

No corrieron: Sky Pride (1) y Brigido (6).
5ª APUESTA DOBLE: 8-11: $ 465.200.
APUESTA EXACTA: 11-10: $ 771.500.
APUESTA TRIFECTA: 11-10-7: $ 1.030.200.
Ganada por: ½ cpo., el 3º a 1½ cpo., el 4º a ¾ cpo., el 5º a el pczo. y el 6º a ½ cpo. Tiempo: 1'35"3/5. Cuidador: M. Alvarez. Caballeriza: J. Diego. El ganador es hijo de Ovid y Little Queen. Edad: 3 años.

7ª Carrera — Premio CELSO — 1.000 Metros

CABALLO	JOCKEY	Nº	Gan.	a Gan.	a 2º	a 3º	Pag.
1 EN DUQUE 55, G. Sena		(8)	48472	17800	10200	5400	—,—
2 Sun Flex 57, V. Centeno		(3)	139012		4800	3300	6.200
3 Impetus 54, P. Garnica		(13)	12319			13300	70.100
4 Caro Emilio 57, J. Palacios		(7)	59790				14.400
5 Carteando 54, H. Blanco		(6)	34710				24.800
6 Cismontano 57, J. Oural		(12)	145310				5.900
7 Oreko 54, L. Falco		(10)	1891				457.000
8 Interdit 54, J. Cervantes		(2)	58282				14.800
9 Chicorito 53, P. Armada		(15)	91035				9.400
10 Zar Glade 54, L. Flores		(11)	14710				28.700
11 Belsino 57, R. Cabrera		(14)	13792				62.600
U Intention 57, R. Sosa		(1)	2105				410.500
TOTAL			626255				

No corrieron: Charonala (4), Starsky (6a) y Cabrero (9).
6ª APUESTA DOBLE: 11-8 $ 490.000.
APUESTA EXACTA: 8-3 $ 175.500.
APUESTA TRIFECTA: 8-3-13 $ 3.789.200.
Ganada por: 1½ cpo., el 3º a ¾ cpo., el 4º a ½ pzo., el 5º a 1 cpo., el 6º a la cza. Tiempo: 57"4/5. Cuidador: E.E. Maver. Caballeriza: Pintero. El ganador es hijo de: Energético y Dulcinea. Edad: 4 años.

8ª Carrera — Premio HANDICAP XIV C. P. DE CARRETERAS — 1.600 Metros

CABALLO	JOCKEY	Nº	Gan.	a Gan.	a 2º	a 3º	Pag.
1 HACKMAN 58, R. Galloso		(8)	180445	3800	2300		—,—
2 Austerlitz 53½, J. Bretón		(5)	114313		2400		6.000
3 Legítimo 56½, H. Artigas		(2)	40032				17.300
4 C. Bluff 52, H. Libré		(7)	33376				20.800
5 Linstarri 54½, J. Abregú		(4a)	C/4				
6 So Strong 48, S. Criado		(3)	9111				76.300
7 Parish 48½, H. Gulas		(1)	5093				136.500
8 Don Martín 51, M. Salces		(6)	44871				15.500
9 Fíler 53, J. Valdivieso		(4)	76775				9.000
U Remache 51, G. Sabín		(2a)	C/el 2				
TOTAL			504016				

No corrió: Cadesh (11).
7ª APUESTA DOBLE: 8-8: $ 147.000.
APUESTA EXACTA: 8-5: $ 35.200.
APUESTA TRIFECTA: 8-5-2: $ 186.000.
Ganada por: pczo., el 3º a 1½ cpo., el 4º a ½ pczo., el 5º a 1½ cpo., el 6º a 1½ cpo. Tiempo: 1'34"1/5. Cuidador: C. A. Portilla. Caballeriza: Clan R. El ganador es hijo de: Hall of Fame y Argidia. Edad: 6 años.

CANDIDATO DE CRONICA

9ª Carrera — Premio ROLIDO — 1.000 Metros

CABALLO	JOCKEY	Nº	Gan.	a Gan.	a 2º	a 3º	Pag.
1 ABUTARDA 56, J. Valdivieso		(5)	158811	5200	3500	2900	—,—
2 La Comparsa 56, R. Laitán		(4)	40624		4400	3600	20.400
3 Limadora 56, H. Libré		(13)	133796			3000	6.200
4 Plegadiza 56, R. Galloso		(1)	27445				30.200
5 Surama 56, J. Abregú		(12A)	C/Nº 12				—,—
6 Demisel 54, O. Ramírez		(6)	28388				29.200
7 Aristala 56, G. Rizzi		(14)	5077				163.600
8 La Copa 56, J. Maciel		(15)	66925				12.400
9 La Gloria 53, N. Schneider		(8)	18407				45.100
10 Prioritaria 54, C. Vega		(2)	29015				28.600
11 Asustada 53, P. Rodríguez		(9)	2036				406.000
12 Serena Prel 56, V. Centeno		(10)	64234				12.900
U Gold Mine 54, M. Abregú		(12)	27195				30.500
TOTAL			601953				

No corrieron: Sulula (3), Dasty (7), Miss Forli (9A), Taquera Bluff (11) y F. del Rosario (14A).
8ª APUESTA DOBLE: 8-5 $ 25.200.
APUESTA EXACTA: 5-4 $ 75.000.
APUESTA TRIFECTA: 5-4-13 $ 507.500.
APUESTA CADENA: 70% $ 348.299.700 (vacante) y 30% $ 4.291.500.
Ganada por ¾ cpo., la 3ª a 3 cpos., la 4ª a cbza., la 5ª a ¾ cpo., la 6ª a ½ cpo. Tiempo: 57"1/5. Cuidador: A. P. Giovanetti. Caballeriza: Comalal. La ganadora es hija de Cipol, y Sparrow. Edad: 3 años.

CANDIDATA DE CRONICA

10ª Carrera — Premio MURMULLO — 1.400 Metros

CABALLO	JOCKEY	Nº	Gan.	a Gan.	a 2º	a 3º	Pag.
1 QUILQUEÑO 57, V. San'tti		(2)	149739	4800	3000	2800	—,—
2 Soy Mano 52, A. Tarraño		(1a)	C/el 1		3500	3000	5.400
3 Puntal 54, J. Palacios		(1)	134273				5.400
4 S. Tarro 55, R. Galloso		(3)	25653			3800	28.400
5 Alcor 50, M. Cardozo		(5)	42003				17.300
6 Sol y Cielo 57, V. Centeno		(10)	28331				25.700
7 Es Bravo 54, R. Pedernera		(4)	40279				18.100
8 Lituano 57, J. Batruni		(15)	77592				9.400
9 Blochi 54, M. Mercau		(14)	2855				256.700
10 El I. Cantor 57, C. Agüero		(6)	9130				79.900
11 Bold Courage 51, H. Ponce		(9)	8500				859.100
12 El Morisco 50, T. Aguirre		(12)	10161				71.800
13 M. Real 54, O. Cosenza		(8)	1354				539.300
14 Tabasco 53, C. Pintos		(11)	5427				134.500
U Pat Man 52, R. Barrueco		(13)	1975				495.000
TOTAL			529164				

No corrió: Crosby (7).
9ª APUESTA DOBLE: 5-2: $ 35.500.
APUESTA EXACTA: 2-1: $ 20.500.
APUESTA TRIFECTA: 2-1-3: $ 181.500.
Ganada por: 2½ cpos., el 3º a 1½ cpo., el 4º a 2½ cpos., el 5º a ½ pczo., el 6º a 2½ cpos. Tiempo: 1'22". Cuidador: J. G. Muñoz. Caballeriza: Cesarino. El ganador es hijo de: Yuste y Sanquilca. Edad: 5 años.

CANDIDATO DE CRONICA

11ª Carrera — Premio COURTIER — 1.000 Metros

CABALLO	JOCKEY	Nº	Gan.	a Gan.	a 2º	a 3º	Pag.
1 BASTILLA 54, C. Labeque		(9)	103993	5700	3500	2500	—,—
2 La Tinaja 57, V. Sanguinetti		(8)	119909		3200	2700	4.900
3 N. Devota 55, R. Barrueco		(1)	82128			2700	7.200
4 Pura Timba 54, A. Roldán		(2)	41552				14.300
5 Aliola 57, E. Tasende		(5)	2856				208.700
6 Mat Royal 53, J. Sampertini		(13)	39159				15.200
7 Fairy Steps 55, A. Tarraño		(4)	12281				48.500
8 Sutur 57, L. Sosa		(3)	24754				24.000
U Red Linda 54, M. Planas		(10)	5448				109.400
TOTAL			432080				

No corrieron: Couple Pub (6), Capillita (7), Tarja (11), Divaguita (12) y Barroca (14).
10ª APUESTA DOBLE: 2-9 $ 50.000.
APUESTA IMPERFECTA: 9-8 u 8-9 $ 13.500.
APUESTA TRIFECTA: 9-8-1 $ 75.200.
Ganada por: 1 cpos., la 3ª a 2 cpos., la 4ª a ½ cza., la 5ª a ¾ cpo., la 6ª a ¾ cpo. (Bandera verde para el 3º y 6º puestos). Tiempo: 56"4/5. Cuidador: J.L.Pereyra. Caballeriza: Los Ombúes. La ganadora es hija de: El Virtuoso y Bonaventure. Edad: 4 años.

12ª Carrera — Premio BONIFACIO — 1.600 Metros

CABALLO	JOCKEY	Nº	Gan.	a Gan.	a 2º	a 3º	Pag.
1 CON CLAVE 56, L. Alzamora		(6)	64948	14100	8600	3600	—,—
2 Lucky Osuna 56, V. S'guinetti		(15)	43230		15800	5000	21.200
3 Ribaldo 56, I. Gorrais		(2)	62299			4100	14.700
4 Pino Azul 53, R. Riveiro		(1)	49846				18.400
5 Cerro Pinto 56, J. Palacios		(7)	68847				13.300
6 Thule King 56, E. Liceri		(11)	180037				5.100
7 Appiano 56, F. Balgorria		(5)	10166				90.300
8 Canoro 56, M. Lezcano		(9)	21108				43.500
9 Vito Dumas 54, I. Guimaraes		(5A)	C/5				—,—
10 Buonarte 56, R. Laitán		(14)	78914				11.600
11 Mont Pele 56, J. Abregú		(8)	60609				15.100
12 Fat Segundo 56, V. Centeno		(12A)	13082				70.300
13 Solonchak 56, H. Libré		(3)	4692				195.700
U Impuro 56, M. Sandoval		(4)	7835				117.200
TOTAL			665.593				

no corrieron: Silbando (10), Crack (12), Parne (13) y Vitalión (13A).
APUESTA EXACTA DOBLE: 9-8 con 6-15 $ 8.547.000
APUESTA IMPERFECTA: 6-15 ó 15-6 $ 359.000
APUESTA CUATRIFECTA: 6-15-2-1 $ 39.582.200
Ganada por: 2 cpos., el 3º a 1½ cpo., el 4º a pczo., el 5º a 1 cpo., el 6º a 1½ cpo. Tiempo: 1'35"1/5. Cuidador: C.J.Giani. Caballeriza: W.Patricia. El ganador es hijo de Yata Nahuel y I.Carlota. Edad: 3 años.

PINKY Y FONTANA, CON TODO

Todo anunciante que vuelque su publicidad dentro de estas 24 horas sabrá que lo está haciendo para el Fondo Patriótico Malvinas Argentinas. Aquí no habrá un peso para nadie, todo será para eso.

De esa forma concreta y a la vez clara Juan Chotsourian, gerente artístico de ATC, realizó los primeros comentarios en la conferencia de prensa realizada ayer en esa planta, para anunciar la concreción del programa que se titulará "Las 24 horas de las Malvinas".

Comenzará el próximo sábado a las 20.30 y se prolongará hasta el siguiente domingo, también hasta las 20.30, es decir, que durante 24 horas se desarrollará una completa programación, con la que se recaudarán fondos por dos medios distintos. Uno será el mencionado por Chotsourian, con la completa donación por parte del canal de lo que corresponda por la publicidad y otro, mediante las donaciones populares, para la que se establecerán equipos móviles en lugares estratégicos de la ciudad.

Pero no podemos seguir adelante sin dejar establecido que los conductores de tan ambicioso como elogiable programa serán nada menos Pinky y Jorge Fontana. **La idea fue de Cacho** —comentó Pinky— **y lógicamente me entusiasmé enseguida. Nada mejor que colaborar en esta causa patriótica con lo que nosotros sabemos hacer.**

Por su parte, Fontana puntualizó: **Hoy a la mañana** (por ayer) **hablé con los directivos de ATC y de inmediato comprendieron la importancia del proyecto. No dudo que alcanzaremos los propósitos fundamentales, logrando una extraordinaria contribución.**

Aclarando algunos de los detalles el gerente de programación, Carmelo Santiago, indicó que se trabajará con 3 estudios y cuatro camiones de exteriores, además de videocaseteras transportadas en motos. Además, se utilizará el coaxil para realizar conexiones desde canales del interior del país y ya se estaba gestionando satélite para lograr otras del exterior.

Por supuesto, será levantada la programación que habitualmente tiene ATC para esos horarios, salvo la conexión con el Vaticano, para trasmitir el Angelus.

En cuanto a quiénes se presentarán durante ese día entero de programación, estarán todas las figuras que componen el elenco de esa teleemisora, más aquellos artistas que deseen hacerlo, además de personalidades de todos los ámbitos del quehacer nacional.

Finalmente Chotsourian expresó su alegría por dar lugar a la reaparición, aunque fuera momentánea, de dos valores de la televisión como Pinky y Fontana, que por primera vez tendrán a su cargo una animación conjunta.

Hoy, mañana y pasado, hasta el momento de poner en marcha este singular acontecimiento, serán días de intensa labor en el plano organizativo. Pero tanto los animadores como los también honorarios encargados de la producción, tienen absoluta fe en el éxito total que lograrán.

Durante la conferencia de prensa, los populares animadores hablaron de "Las 24 horas de las Malvinas".

ADHESION DE PROMOTORES

La Asociación Promotores Teatrales Argentinos en la última reunión de su comisión directiva ha resuelto hacer pública su adhesión a la decisión nacional de recuperar la soberanía argentina en las islas Malvinas y el repudio a la agresión que está consumando Gran Bretaña en el Atlántico Sur.

Al mismo tiempo ha decidido contribuir con una donación de cincuenta millones de pesos de sus recursos propios al Fondo Patriótico Malvinas Argentinas y propicia la entrega con igual destino, de la suma total que se recaude por venta de localidades de las funciones teatrales del próximo 20 de mayo, a cuyo fin se ha invitado a la Asociación Argentina de Actores y a la Unión Argentina de Artistas de Variedades para que los artistas asociados a dichas entidades actúen en esa fecha en forma honoraria.

Mónica es una Abuela Feliz

La conocida periodista y animadora Mónica Cahen D'Anvers se ha convertido desde el sábado último en una feliz abuela. Efectivamente ese día nació su primera nietita, fruto del matrimonio conformado por Victoria Canale Pando y el hijo menor de Mónica, Iván Mihanovich, "Vane", según se lo llama familiarmente.

La hermosa niña fue bautizada María Sol y pesó al nacer, tres kilos 200 gramos, y según opinión unánime de todos los familiares, "se parece mucho a la popular abuela".

La madre y su hija ya están en su hogar, después de un parto sin ningún tipo de complicaciones. "Las complicaciones las tuvieron en el Registro Civil, nos confesó un allegado, ya que los padres querían llamarla simplemente Sol, pero no se lo aceptaron y tuvieron que bautizarla María Sol.

Iván, es el hijo menos de Mónica Cahen D'Anvers y contrajo matrimonio con la ahora feliz mamá de María Sol, el 3 de octubre del año pasado en la capilla de San Martín de Tours.

INFORMO EL COMFER

El Comité Federal de Radiodifusión (COMFER) comunicó en el día de ayer, que dado el grave conflicto que debe afrontar el país, ha resuelto postergar el llamado a concurso que debía efectuarse en el día de hoy, jueves 6, hasta fecha que oportunamente se comunicará.

En el mencionado llamado a concurso, se iba a licitar la privatización de LV 5 Radio Sarmiento de San Juan LRA 56 Radio Nacional Perito Moreno de Santa Cruz, LS 84, TV Canal 11 de esta capital y la instalación de nuevas emisoras en Santo Tomé en la provincia de Corrientes, General Acha en La Pampa y Vera en Santa Fe.

Fue de Película: Lo Partió un Rayo

NUEVA YORK, 5 (ANSA).— "Simbad", caballo usado por el "actor" Ronald Reagan en la década del sesenta en "Los días del valle de la muerte", serie televisiva "western" en ese momento muy popular en los Estados Unidos, murió ayer en un ranch de Kanab, en el estado de Utah, alcanzado por un rayo.

"El caballo estaba pastando, dijo su propietario Calvin Johnson, cuando se desató un temporal y un rayo alcanzó al animal en la cabeza matándolo instantáneamente". "Era un caballo viejo y bueno... extremadamente inteligente... Quería mucho a los chicos", dijo conmovido Johnson.

Con más de veinte años el caballo de Reagan había abandonado los sets años atrás. Había sido elegido como "compañero" de Reagan en el programa televisivo "Los días del valle de la muerte" sobre todo por su docilidad. **N. de la R.:** Alguien comentó que pudo ser que una maldición disparada contra el presidente norteamericano, le cayó por error al pobre animal...

FALLECIO CARDOZO OCAMPO

Ayer a la madrugada, en una clínica de esta ciudad, falleció el folklorista paraguayo Mauricio Cardozo Ocampo, quien contaba 74 años de edad.

El músico fallecido era uno de los últimos sobrevivientes del grupo de célebres y tradicionales compositores del cancionero popular paraguayo y semanas atrás había viajado desde Asunción a Buenos Aires, para ser tratado con mejores posibilidades de una dolencia.

Mauricio Cardozo Ocampo había nacido en Ybycuí, 70 kilómetros al sur de Asunción, pueblo donde estudió flauta y guitarra para luego seguir sus estudios musicales en Asunción. Siendo muy joven realizó giras por varios países de Sudamérica, radicándose finalmente en la Argentina, donde perfeccionó sus conocimientos musicales con maestros como Isidro Maiztegui y Gilardo Gilardi y se dedicó fundamentalmente a componer canciones de inspiración folklórica, en especial con ritmo paraguayo.

Cardozo Ocampo integró junto a Eladio Martínez, el famoso dúo Martínez-Cardozo, grabando discos y cumpliendo actuaciones en radio, teatro y centros culturales. Escribió distintos ensayos sobre música y cultura paraguayas y fue fundador y director artístico de la Agrupación Folklórica Guaraní de Buenos Aires. Recibió distintas distinciones y fue compositor de temas tan difundidos como "Galopera", "Regalo de amor" y "Mi destino". Su tarea fue continuada por sus hijos.

La entidad de Autores Paraguayos Asociados (APA) realizaba anoche gestiones para que sus restos sean repatriados y sepultados en su ciudad natal.

Goodman "Sopló" '73

PATCHOGUE, Nueva York, 5 (AP).— El clarinetista y director de orquesta Benny Goodman celebró hoy sus 73 años de edad en una estación de radio de Long Island con algunos amigos.

Por su parte, el condado de Suffolk procalmó hoy "Día de Benny Goodman" en la región.

Goodman, que vive en Stamford, Connecticut, declaró que le gusta tocar con grupos pequeños aunque es posible que vuelvan las "grandes bandas" de jazz, de las que la suya fue famosa.

VIVA UNA NUEVA SENSACION CINEMATOGRAFICA
LA PELICULA TOTAL...!
LOS UNOS Y LOS OTROS
Un film de CLAUDE LELOUCH
4ª Semana
AMERICA - BROADWAY - ATLAS RECOLETA - ATLAS BELGRANO

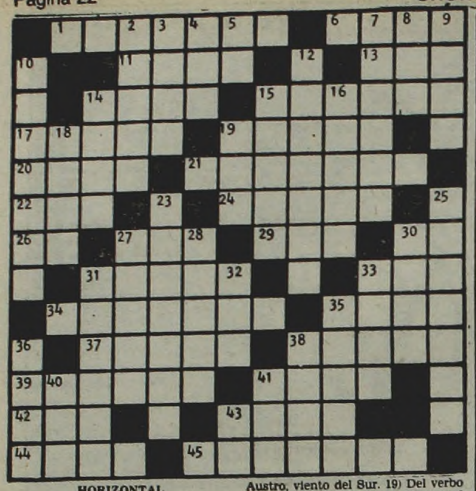

HORIZONTAL

1) Figura que consiste en mudar las partes de la oración. 8) Paraíso terrenal. 11) Pieza de barro cocido para techumbres. 13) Dueño. 14) Tumor óseo. 15) Arbol de la familia de las betuláceas. 17) Mes del año. 19) Sierra del Brasil. 20) Especie de poema que se cantaba en honor de Apolo. 21) Propenso a amar. 22) Aumentativo. 24) Región de la antigua Grecia. 26) Símbolo del molibdeno. 27) Perro. 29) Poema lírico. 30) Letra. 31) Ronzal atado al cabezón del caballo. 34) Herretes, agujetas. 35) Que no tiene brillo. 37) Ciudad de Corea del Sur. 38) Tener un valor. 39) Género de lagartos americanos. 41) Especie de ardilla americana. 42) Arbusto buxáceo. 43) Uva secada al sol. 44) Antigua ciudad de Asia Menor. 45) Oficial que manda un regimiento.

VERTICAL

2) Atasco, aprieto. 3) Alegre, contento. 4) Condimento. 5) Símbolo del gallo. 7) Regalo. 8) Género de aves corredoras de Australia. 9) Ciudad de Italia. 10) Tumor formado por el tejido glandular. 12) Vil, despreciable. 14) Cierre de una carta. 15) Sumisión, acatamiento. 16) Nombre científico del brezo. 18) Austro, viento del Sur. 19) Del verbo amar. 23) Río de Inglaterra. 25) Capital de Irán. 27) Ajustado, exacto. 28) Substancia que sobrenada en la leche en reposo (pl). 30) Poeta. 31) Conjunto de ramas cortadas. 32) Dícese del hilo o seda poco torcidos. 33) Isla de la Sonda (Indonesia). 35) Ciudad de Corea del Sur. 36) Entre los árabes, profeta. 38) Vasija. 40) Pronombre personal. 41) Océano. 43) Río de Italia.

(La solución mañana)

(Solución del problema anterior)

Varios Maestros del Cine Reponen su Obra

A partir de hoy, jueves 6 del corriente, y en honor al genial director italiano Luchino Visconti, volverá a exhibirse en dos salas céntricas (Concorde - Santa Fe 2), una de su más grande obra maestra "Muerte en Venecia" con Dirk Bogarde, en el papel estelar, Silvana Mangano, Marisa Berenson y el debut del joven actor Bjorn Andersen.

El tema de esta extraordinaria película está basada en la famosa obra de Tomas Mann y su personaje central está fundamentado en el famoso compositor Gustav y Mahler, dos de cuyas partituras sirven de fondo musical a la película.

Trata el filme de la extraña pasión que en el delicadamente enfermo Guastav Von Aschenbach provoca la belleza de un jovencito que acude a un hotel balneario en compañía de su madre y su institutriz.

Luchino Visconti aclamado mundialmente por sus realizaciones cinematográficas, fue uno de los directores italianos con mayor renombre universal, ha logrado una verdadera obra maestra en "Muerte en Venecia", película que se ajusta al sentimiento artístico hispanoamericano por la delicadeza con que ha sido tratado el tema.

● ENEMIGOS NATURALES

A partir de hoy, jueves 6 del corriente, en los cines Ideal, Alfil y simultáneos, se repondrá un filme estrenado en la temporada pasada, cuyo tema fue analizado especialmente en mesas redondas, charlas especiales y debates a cargo de psicólogos y sociólogos.

Nos referimos a **"Enemigos naturales"**, filme dirigido por Jeff Kanew basado en la novela de Julius Horwitz.

Protagonizada excepcionalmente por Hal Holbrook y Louise Fletcher, describe las instancias de un momento decisivo en la vida de un hombre que parece haber logrado todo lo que ambiciona un ser humano.

● FILME DE SAUTET

Se informa que el filme multipremiado **"Las cosas de la vida"**, obra maestra de Claude Sautet, galardonado con el premio Louis Delluc conferido por hombres de cine tan prestigiosos como Sadoul, Charensol, Renoir, Carne, Becker, Bresson, Clair, Tati y Truffaut, se repone a partir de hoy, jueves 6, exclusivamente en el Cine Biarritz.

Como se sabe, la superproducción francesa está interpretada por Romy Schneider, Michel Piccoli y Lea Massari.

HABLAN LOS ASTROS

por el profesor **MARIO CARIÑO**

LOS NIÑOS NACIDOS HOY amarán las artes y las ciencias, se destacarán por su preclara inteligencia y la belleza de su corazón; tendrán muy buena salud los acompañará.

LOS QUE CUMPLEN AÑOS HOY pasarán un día feliz y sorpresivo, por la noche gozarán de sus mejores horas; en el año que sigue, tendrán éxito en la parte sentimental.

ARIES: Tienen el éxito en sus manos; pueden cobrar e invertir con felicidad; la salud muy bien; en el amor progresos; en casa gran dicha; en la calle sorpresa.

TAURO: Su número clave el 7; sus mejores horas después de las 11; en casa cuidado con el fuego y la electricidad; ganarán dinero; buena salud; en el amor bien.

GEMINIS: Tienen el éxito asegurado hoy, recibirán dinero; para la casa excelente; para el amor maravilloso; la salud bastante buena; su número el 7.

CANCER: Días de oro se acercan para ustedes; para la casa ideal; para el trabajo y el dinero muy bueno; cuiden un poco la salud; número clave el 8, combinen.

LEO: Buena salud, pero eviten las comidas y bebidas fuertes; su número el 8; alegrías por noticia; familia feliz; amor en aumento; satisfacciones por dinero.

VIRGO: Días de dicha; ideal para los enamorados del signo; para la casa y los viajes también es bueno; regular para la salud; hay que cuidar más el dinero.

LIBRA: Horas felices; para la casa y el amor excelente; para jugar e invertir regular; cobro inesperado; atención con lo que firman, la salud bastante bien.

ESCORPIO: Horas maravillosas después de las 14; dinero seguro; buena salud y en el amor sorpresas; en casa eviten disgustos; noche para no salir.

SAGITARIO: Muchas satisfacciones en el hogar; visitas y sorpresas; regalos y una fiesta próxima; buena salud; en el dinero bien; pueden firmar e invertir.

CAPRICORNIO: Todo se encamina muy bien; la salud mejora, el bolsillo también; alegrías en el amor; en casa felicidad; para viajar gran día;

ACUARIO: Su número el 8; sus mejores horas después de las 10; día sorpresivo y feliz; en casa los mejores momentos; para el amor excelente; buena salud.

PISCIS: Tendrán que actuar con sumo tacto hoy y cuidar el carácter; la salud no anda muy bien; dinero con problemas, se solucionarán; amor en baja.

LOS GANADORES DEL OSCAR

KATHARINE HEPBURN — MEJOR ACTRIZ

HENRY FONDA — MEJOR ACTOR

MEJOR GUION

GANADORA DE 3 GLOBOS DE ORO

MEJOR PELICULA — MEJOR ACTOR — MEJOR GUION

JANE FONDA

En la Laguna Dorada

PROH. 14 AÑOS

8ª semana

GRAN REX CALLAO GRAN NORTE

RIVERA INDARTE - NUEVO BELGRANO - CUYO - EL PLATA
25 DE MAYO - BRISTOL (Martínez) - CALIFORNIA (Beccar)
GRAN PACIFICO (B. Vista) - SAN MARTIN (Avellaneda)
ASTRO (La Plata) | OCEAN REX (Mar del Plata)

BATIENDO TODOS LOS RECORDS DE PUBLICO (Y DE RISAS)

JOSE MARRONE — CARMEN BARBIERI — OSVALDO PACHECO — GUILLERMO NIMO

EL DEBUT EN LA REVISTA DE EDDA DIAZ

MIGUEL JORDAN — ELIZABETH AIDIL

GRACIELA BUTARO

JORGE JUAN — ALBERTO CESAR

MOIRA CHAPMAN — CARLOS REYES

Polémica en el Teatro

GRAN EXITO

LIBRO ANGEL CORTESE

ASTROS CORRIENTES 746

PRODUCCION Y DIRECCION ETHEL ROJO

21 y 23 HORAS

LA CINEMATECA

Una parte del programa de la Cinemateca para el mes de mayo, a exhibirse en el SHA, indica que hoy jueves se ofrecerá "M. el vampiro negro", mañana "Grupo de familia" de Visconti; sábado y domingo, "Ese oscuro objeto de deseo" de Buñuel; el lunes 10 "Los 400 golpes" de Truffaut; el martes "La aventura es la aventura" de Lelouch; el miércoles 13, "Los chantas" de Martines Suárez, el jueves "El resplandor" de Kubrick y el viernes 14 se repetirá la exhibición del oismo filme.

ADELGACE
naturalmente y sin riesgos
LIBRAGRAS
Saggese
Solicítelo en todas las Farmacias del País.

TELEVISION

10.30 (11) CENTINELAS DEL BOSQUE - Serie
(13) EL TIEMPO DE ELVIRA - Infantil
11 (7) TELESCUELA TECNICA - Didáctico
(11) CICLO DE APOYO A LA LABOR DOCENTE - Didáctico
(13) PATOLANDIA - Infantil
11.10 (11) LA NOVICIA VOLADORA - Serie
11.30 (7) SUPER AGENTE 86 - Serie
Don Adams.
(11) BONANZA - Serie
(13) EL SHOW DE LOS TRES CHIFLADOS - Infantil
12 (7) EL SHOW DE LA VIDA - Noticias
Héctor Larrea.
(9) MEDIODIA CON BETTY- Periodístico
Betty Elizalde
(13) LOS AGENTES DE CIPOL - Serie
12.30 (11) NOTICIAS ONCE - Informativo
E. Rial Martínez, A. Rosas, L. Cobas
13 (9) PANTALLA ABIERTA - Informativo
Orlando Marconi, Julio Lagos
(11) LA GRAN OCASION
Sergio Velasco Ferrero.
(13) REALIDAD '82 - Periodístico
J.C. Pérez Loizeau y R. Andino.
13.30 (7) DESPUES DEL FINAL - Teleteatro
Arturo Puig, Selva Alemán.
14 (11) MARIANA - Teleteatro
V. Castro, R. Guerra.
(13) MUJER - Femenino
Annamaria
14.30 (7) CINE PARA LA FAMILIA
"Asesinato en Houston", con Katherine Ros y Sam Elliot.
15 (11) NUESTRO CINE
"El primer beso", con Adrianita.
(13) LA BUSQUEDA - Teleteatro
Silvia Montanari, Juan Vitali
16 (7) TELEJUEGOS - Infantil
Con Gachi Ferrari.
(9) LLEVAME CONTIGO - Teleteatro
Pablo Alarcón, Cristina Alberó
(13) EL FESTIVAL INFANTIL
16.30 (2) SOLEDAD - Teleteatro
Libertad Lamarque.
17 (11) VIVIANA - Teleteatro
17.30 (2) LA MUJER BIONICA - Serie
18 (7) LOS ANGELES DE CHARLIE - Serie
(9) EXTRAÑO DESENCUENTRO - Teleteatro
Silvina Rada, Héctor Calori
(11) LOS OSOS REVOLTOSOS - Serie
(13) HABIA UNA VEZ - Infantil
Con Lorena Paola.
18.30 (2) LADRON SIN DESTINO - Serie
(11) CHIPS
(13) LOS HART - Serie
19 (7) VIVA AMERICA - Teleteatro
Marta González, Víctor Hugo Vieyra.
(9) DE SIETE A OCHO - Periodístico
B. Elizalde, C. Mascetti, S. Huberman
19.30 (2) VALLE DE PASIONES - Serie
(11) REVISTA ONCE - Periodístico
(13) TODOS LOS DIAS, LA MISMA HISTORIA - Telecomedia
Susana Campos
20 (9) RUMBO A LA FAMA
Conduce Leonardo Simons
(11) DANCIN DAYS - Teleteatro
Con Sonia Braga.
(13) BUENAS NOCHES ARGENTINA - Periodístico
S. Villarruel, R. Maidana.
20.30 (2) EXTRAÑA PAREJA - Serie
21 (2) LAS CALLES DE SAN FRANCISCO - Serie
(7) 60 MINUTOS - Periodístico
Con José Gómez Fuentes, María Larreta.
(9) CASI UNA PAREJA - Comedia
Con Emilio Disi y Dorys del Valle.
(11) FUTBOL DE CAMPEONES - Deportivo
(13) UN HOMBRE COMO VOS - Teleteatro
Con Claudio García Satur y María del Carmen Valenzuela.
22 (2) PETROCELLI - Serie
(7) TIEMPO NUEVO - Periodístico
(9) APRENDER A VIVIR - Teleteatro
Con Héctor Calori.
(11) MATRIMONIOS Y ALGO MAS - Comedia
Con Fernando Siro y Elsa Daniel.
(13) EL MUNDO EL ESPECTACULO
"No hay príncipe para mi Cenicienta".
23 (2) QUINCY - Serie
(7) DEMASIADO JUNTOS - Serie
(9) SWITCH - Serie
Robert Wagner.
23.30 (7) LA GENTE Y LA CULTURA
Conduce Augusto Bonardo.
(11) MOMENTO ECONOMICO - Periodístico
24 (2) OWEN MARSHALL - Serie
(9) CINE SIN INTERRUPCIONES
"El espejo de dos caras".
(11) NOTICIAS ONCE - Informativo
Con E. Landi y A. Repetto.
(13) SEPTIMA EDICION - Informativo
Con S. Villarruel y J.I. López
0.30 (11) EL PUERTO DE CORSARIOS - Serie
1 (13) TRASNOCHE GRUNDIG - Cine
Primera sección: "Fin del rey del crimen".
Segunda sección: SWAT - Serie, con Steve Forrest.
1.30 (7) BUENAS NOCHES, SEÑOR - Religioso
(9) CONOCIENDO BUENOS AIRES - Microprograma
1.35 (7) NOTA: Esta noche es ATC el canal que debe transmitir sin interrupciones hasta mañana.
(9) LOS GRANDES OLVIDADOS
2.30 (13) UN MOMENTO DE MEDITACION

GUIA DE CINES Y TEATROS ★ GUIA DE CINES Y TEATROS ★ GUIA DE CINES Y TEATROS

TEATROS

★ **COLON. 35-1430.** VIERNES 7 a las 21: 1º Func. del Abono Nocturno. Opera "TOSCA", de PUCCINI. Con Domingo, Marton, Mastromei, Nait, Tomaselli, Schiappapietra, Grassi, De Vescovi. Dir. de Orq.: MARIO PERUSSO. Orq. y Coro Est. y Coro de Niños del T. Colón. Sob. de Ab. (únic. loc. altas lat. y de pie). Boletería todos los días de 10 a 20 en Tucumán 1111.

★ **COLON EN EL ALVEAR. Corrientes 1659. 46-6076.** MARTES A SABADOS a las 21.30. DOMINGOS a las 18.30: Comedia de la Provincia de Bs. As. presenta: "LOS TRES BERRETINES", de Malfatti y De las Llanderas. Con Carlos Muñoz, Mario Giusti y elenco. Dir. Gral.: C. JURI. Pl.: $ 30.000. Loc. en vta.

★ **MUNICIPAL GENERAL SAN MARTIN. Corrientes 1530. 46-8611. Sala Casacuberta.** Sáb. y dgo. a las 16: "LA BELLA Y LA BESTIA", de A. Bufano. Esc., vest. y dir.: A. Bufano. Mayores: $ 20.000. Menores: $ 15.000. Loc. en vta. Hoy a las 18.30: Func. Ab. "D": "SANTA JUANA", de George Bernard Shaw. Con: J. Hidalgo, O. Bonet y elenco. Dir. A. Boero. Pl.: $ 30.000.
—Sala Martín Coronado. Hoy a las 21.30: "EL BURGUES GENTILHOMBRE", de Moliére. Con O. Terranova, G. Araujo y elenco. Dir.: J. M. Paolantonio. Pl.: $ 30.000. Viernes a las 19: Grupo de Danza Contemporánea en: "MOVIMIENTOS", "SUITE DE PECAL" y "LOS 40". Dir.: M. Wainrot. May.: $ 20.000. Men.: $ 10.000. Loc. en vta. con 3 días de antic.
—Sala Cunill Cabanellas. Hoy a las 21.30: "EL VISITANTE EXTRAORDINARIO", de Eugenio Griffero. Con A. Braga, P. Gilmour y elenco. Dir. M. Daián. Pl.: $ 30.000.

★ **ASTRAL. Corrientes 1639. 46-5707/9964.** Ultimas semanas. Hoy a las 21.30: segundo año de gran éxito. GRACIELA DUFAU y HUGO ARANA en:
DOMESTICADOS
La gran obra de Aída Bortnik. Con Nelly Prono, Néstor Hugo Rivas y elenco. Actuación especial de Bárbara Mujica. Dir.: Luis Agustoni. P.m.18. Loc. en vta.

★ **BLANCA PODESTA. Corrientes 1283. 35-2592.** NORMA ALEANDRO en:
LA SEÑORITA DE TACNA
P.m.14. La obra de Mario Vargas Llosa. Dir.: Emilio Alfaro. Mar. a juev. a las 20.30. Vier. a las 21.30. Sáb. a las 20 y 23. Dgos. (precios populares) a las 20.30. Loc. en vta.

★ **BUENOS AIRES. Rodríguez Peña 407.** BURLESQUE presenta: "GATITAS AL ROJO VIVO". Cuatro funciones a partir de las 20. Vier. y sáb. trasn. P.m.18.

★ **COMICO. Corrientes 1280. 35-2108.** Ultimas semanas. Primer espectáculo en Scenorama. 40 personas en escenas con magníficos escenarios giratorios
EL DILUVIO QUE VIENE
S.r. Martes a viernes a las 21.30. Sábados a las 20 y 23. Domingos a las 20. Loc. en vta.

★ **DEL GLOBO. M. T. de Alvear 1155. 393-8351.** Mar. a vier. a las 20.30. Sáb. a las 20.30 y 22.30. Dgos. a las 17 y 19: Gran suceso en Buenos Aires: "LA ZORRA", de A. Paso. Con Leonor Benedetto y Alberto Closas. Dir. A. Closas. Loc. en vta.

★ **FLORIDA. Florida 165. 30-5360.** Cont. de lun. a sáb. de 13 a 22. Vier. de 12 a 23. Sáb. de 18 a 1.30. Presenta: "LA REVISTA QUE TU SOÑASTE". Excitante y sugestiva con las chicas del Florida. P.m.18. Con Moira Star.

★ **GRAN CORRIENTES. Corrientes 2049. 49-6565.** Gerardo Romano y gran elenco en: "BENT", de Martin Sherman. Dir.: J. Ordano. Mar. a vier. a las 21.30. Sáb. a las 21 y 23. Dgos. a las 20.30. Loc. en vta. dde. las 10.

★ **KARINA. Corrientes 636. 40-1808.** Cont. de 20 a 24: Cía de STRIP-TEASE, con Analía Roy y sexy vedettes. P.m.18. De 0.30 a 4. "Show internacional". Dir.: A. Elizalde.

★ **LICEO. Rivadavia y Paraná.** Elenco de primerísima línea en:
PAN Y CIRCO
Libro: Enrique Pinti. Dir.: Antonio Gasalla. Mar. a Juev. a las 21.30; Vier. y sáb. a las 21 y 23.15; Dgos. a las 21.30.

★ **MAIPO. Esmeralda 443. 392-4882.** Ultimos días. TATO BORES - CECILIA NAROVA - TATO BORES
LA MARIPOSA EN EL MAIPO
Espectáculo cómico musical al mejor estilo Maipo. Dir. Art. CLAUDIO SEGOVIA. Miér., juev. y dgos. a las 22. Vier. y sáb. a las 21 y 23. P.m.18.

★ **METROPOLITAN 1. Corrientes 1343. 40-0816.** JORGE PORCEL, MORIA CASAN y ALBERTO OLMEDO en:
LOQUERO EN LA REVISTA
Con Patricia Dal y Valeria Lynch. J. Portales, C. Bertrand, P. Castillo y D. Medina. Mar. a vier. a las 21 y 23. Sáb. a las 21, 23.15 y trasn. 1.30. Dgos. a las 20 y 22.

★ **NACIONAL CERVANTES. Libertad 815. 45-4224.** Hoy a las 21: "LAS DE BARRANCO", de Gregorio de Laferrere. Con Eva Franco, Alejandra da Passano, Laura Bove, Ignacio Quirós y elenco. Dir. Rodolfo Graziano. Pl.: $ 30.000. Loc. en vta. con 3 días de antic. Refrigeración.

★ **ODEON. Esmerada 367. 45-3635.** 8 únicas semanas del éxito teatral '81: CHINA ZORRILLA en:

EMILY
La obra de William Luce. Dir. A. Boero. Mar. a juev. a las 20.30. Vier. a las 21.30. Sáb. a las 21 y 23. Dgos. a las 18.30. Loc. en vta.

★ **OLIMPIA. Sarmiento 777. 40-2678.** Hoy a las 21.30: "DE AQUI NO ME VOY", de Pepe Cibrián y Oscar López Ruiz. Comedia musical con 40 artistas. Mar. a juev. Pl.: $ 40.000.

★ **PARADISE. Corrientes 827.** Cont. de Lun. a Dgos. de 20 a 4. La revista sexy del desnudo: "STRIP TOTAL". Con las mujeres más excitantes de Bs. As. P.m.18.

★ **PAYRO. San Martín 766. 32-5922.** Equipo Teatro Payró presenta: "IVANOV", de A. Chejov. Dir.: J. Kogan. Miér. y juev. a las 21.30. Vier. y sáb. a las 22. Dgos. a las 20.30. Loc.: $ 25.000.

★ **PLANETA. Suipacha 927. 32-9547.** La obra de José Cabrujas: "ACTO CULTURAL". Dir. R. Castro. Con F. Cocuzza y V. Cosse. Juev. (día pop.) y vier. a las 20.30. Sáb. a las 21. Dgos. a las 19.30. Segundo año de éxito: "... Y A OTRA COSA MARIPOSA", escrita y dirigida por S. Torres Molina. Vier. y sáb. a las 22.30. Dgos. a las 21.30. P.m. 14.

★ **REGINA. Av. Santa Fe 1235. 44-5470.** Ultimos días. ANALIA GADE y VICTOR LAPLACE en:
MATAR EL TIEMPO
De C. Gorostiza. Con Jorge Rivera López y Mirtha Busnelli. Dir.: Omar Grasso. Mar. a juev. a la 21.30. Vier. a las 22. Sáb. a las 20 y 23. Dgos. a la 20. Loc. en vta.

★ **TABARIS. Corrientes 831. 392-8509.** Dos obras en un mismo espectáculo. Unicas semanas. LUIS BRANDONI - PEPE SORIANO - CARLOS CARELLA - ULISES DUMONT y elenco en: "EL ACOMPAÑAMIENTO" y "GRIS DE AUSENCIA", de Carlos Gorostiza y Roberto Cossa. Dir. Carlos Gandolfo y Alfredo Zemma. Mar. a juev. a las 21.30. Vier. y sáb. a las 21 y 23. Dgos. a las 19 y 21. Loc. en vta. con 5 días de antic. dde. $ 40.000.

VARIEDADES

★ **LUNA PARK. Corrientes 99. 311-1990/5100. 32-2135/2538.** SABADO 8 DE MAYO a las 21.45:
BOXEO PROFESIONAL
Categoría Mediano: JUAN DOMINGO "Martillo" ROLDAN (Campeón Argentino y Sudamericano, 2º en el Ránking de la AMB) vs. RICARDO ARCE (Excampeón Argentino, 2º en el Ránking), a 10 rounds y preliminares. Pop.: $ 25.000. Loc. en vta.

CINES

★ **A.B.C. Esmeralda 506. 392-9506.** Cont. dde. las 10: "PAOLO EL ARDIENTE"; "COMO ME ENSEÑARON A AMAR A LAS MUJERES". Dde. las 20: show en vivo: "LAS VIRGENES DEL STRIPTEASE. P.m.18. Vier. y sáb. trasn.

★ **ADAN 1. Corrientes 959. 393-6115.** A las 13, 15.5, 17.10, 19.15, 21.20 y 23.25:
CAMARERA DE HOTEL
P.m.18. A las 14.40, 16.45, 18.50, 20.55 y 23: Notic. Sáb. trasn. 1.10.

★ **ADAN 2. Corrientes 959. 393-5034.** A las 13.30, 15.50, 18.10, 20.30 y 22.50:
CUANDO ES PRECISO SER HOMBRE
P.m. 18. A las 15.30, 17.50, 20.10 y 22.30: Notic. Sáb. trasn.: 1.

★ **ALFA. Lavalle 842. 392-1114.** A las 13.10, 15.15, 17.45, 20.30 y 23:
LOS CAZADORES
DEL ARCA PERDIDA
S.r. Laureada con 4 premios Oscar. A las 13, 15.10, 17.35, 20.5 y 22.40: Notic. Sáb. trasn. 1.15.

★ **ALFIL. Corrientes 1753. 40-7575.** A las 13.20, 15.20, 17.20, 19.20, 21.20, 23.20 y sáb. trasn.: 1.15: "ENEMIGOS NATURALES". P.m. 18. 15, 17, 19, 21 y 23: Notic.

★ **AMBASSADOR. Lavalle 777. 392-9700.** A las 13, 15, 17, 19.5, 21.10 y 23.15:
UN TOQUE DE COLOR
P.m.14. Con George Segal y Susan Saint James. A las 14.40, 16.40, 18.45, 20.50 y 22.55: Notic. Sáb. trasn. 1.20.

★ **AMERICA. Callao 1057. 41-3818.** A las 13.10, 16.20, 19.30 y 22.40:
LOS UNOS Y LOS OTROS
S.r. Con James Caan, Geraldine Chaplin, Jorge Donn y Jacques Villeret. A las 13, 16, 19.10 y 22.20: Notic. Sáb. trasn. 1.50.

★ **ARIZONA. Lavalle 727. 392-6967.** Cont. 13.15, 16.35, 19.55 y 23.15:
LA CASA DEL AMOR
Cont. 14.55, 18.15 y 21.35:
LA FAVORITA DE LOS JUECES
P.m.18. Sáb. trasn. 1.20: "La casa del amor".

★ **ATLAS. Lavalle 869. 392-1936.** A las 12.25, 14.20, 16.15, 18.35, 20.55 y 23.15: "EL FIERECILLO DOMADO". P.m.14. 18.20, 20.30 y 22.50: Notic. Sáb. trasn. 1.30.

★ **ATLAS RECOLETA. Guido 1952.** A las 13.40, 16.40, 19.40 y 22.40: "LOS UNOS Y LOS OTROS". S.r. Sábado trasnoche 1.30.

★ **AVENIDA. Av. de Mayo 675. 33-6626.** Cont. 12.40, 16, 19.20 y 22.40: Gigolo americano; 11, 14.20, 17.40 y 21: Justicia para todos. P.m. 18.

★ **BIARRITZ. Suipacha 482. 392-8356.** A las 13, 14.55, 16.50, 19, 21.5 y 23.15: "LAS COSAS DE LA VIDA". P.m. 18. 14.40, 16.35, 18.35, 20.45 y 22.55: Notic. Sáb. trasn.

★ **BROADWAY. Corrientes 1155. 35-2345.** A las 13.15, 16.20, 19.30 y 22:
LOS UNOS Y LOS OTROS
S.r. Dir.: Claude Lelouch. A las 16.5, 19.20 y 22.25: Notic. Sáb. trasn. 1.40.

★ **CALLAO. Callao 27. 40-1898.** A las 13.50, 16, 18.15, 20.35 y 23: "EN LA LAGUNA DORADA". P.m.14. 15.40, 17.55, 20.15 y 22.40: Notic. Sáb. trasn. 1.20.

★ **CAPITOL. Santa Fe 1848. 44-2379.** A las 14.30, 16.40, 18.50, 21 y 23.10: "UN TOQUE DE COLOR". P.m.14. 16.10, 18.20, 20.30 y 22.40: Notic. Sáb. trasn. 1.10.

★ **CERVANTES. Belgrano 1820. 38-2698.** Cont. 15.45, 19.20 y 23: "EL FIERECILLO DOMADO"; 14.15, 17.40 y 21.15: "LLORA POR MI". P.m. 14.

★ **CINEMA UNO. Suipacha 460. 392-1112.** A las 13.10, 15.40, 18, 20.35 y 23.10:
CARROZAS DE FUEGO
S.r. Con Ben Cross y Ian Charleson. Dir. Hugh Hudson. OSCAR a la mejor película. A las 15.15, 17.40, 20.10 y 22.45: Notic. Sáb. trasn. 1.30.

★ **CINEMATECA ARGENTINA. Sarmiento 2255. 48-2170.** A las 18, 20 y 22: "M, el vampiro negro", de Fritz Lang. Con Peter Lorre. P.m. 14. Mañana: Grupo de familia.

★ **CONCORDE. Lavalle 925. 35-1850.** A las 13, 15.15, 17.45, 20.15 y 22.50:
MUERTE EN VENECIA
P.m.18. A las 17.30, 20 y 22.30: Notic. Sáb. trasn.: 1.20.

★ **COSMOS 70. C'tes 2046. 49-0862.** Famosas películas soviéticas de guerra. A las 14.10, 16.20, 18.30, 20.45 y 23:
EL FASCISMO AL DESNUDO
P.m.14. Dir. Mijail Romm. Mañana: "LIBERACION".

★ **ELECTRIC. Lavalle 836. 392-1846.** Cont. 13, 16.10, 19.25 y 22.40: "LA KARATECA DEL KUNG-FU"; 14.30, 17.40 y 21: "ORCA LA BALLENA ASESINA"; 16, 19.15 y 22.30: Notic. P.m. 14. Sáb. trasn.: "La karateca del kung-fú".

★ **EMPIRE. H. Yrigoyen 1934. 47-8770.** Cont. 14, 18.20 y 22.30: "MOSCU NO CREE EN LAGRIMAS"; 16.20 y 20.40: "PADRE PADRONE". P.m.14.

★ **GAUMONT. Rivadavia 1635. 40-3050.** A las 14.55, 17.35, 20.15 y 22.55: "CARROZAS DE FUEGO". S.r. 14.30, 17.10, 19.50 y 22.30: Notic. Sáb. trasn. 1.25.

★ **GRAN REX. C'tes 857. 392-8000.** Extraordinario éxito. A las 13.20, 16, 18.20, 20.45 y 23.15. HENRY FONDA, KATHARINE HEPBURN (Oscar '82 por sus interpretaciones) y JANE FONDA en:
EN LA LAGUNA DORADA
P.m.14. Dir. Mark Rydell. A las 13, 15.20, 18, 20.25 y 22.55: Notic. Sáb. trasn. 1.30. Próximamente: "ESCAPE A LA VICTORIA", con Sylvester Stallone, Michael Caine y Carole Laure.

★ **GRAND SPLENDID. Santa Fe 1860. 44-0808.** A las 14.15, 16.30, 18.45, 21, 23.15 y sáb. trasn. 1: "MALOU". P.m.18. 16, 18.15, 20.30 y 22.45: Notic.

★ **GRAN VICTORIA. Av. de Mayo 882. 34-1493.** Cont. de 8 a 3: "Ultraje en la cárcel de mujeres"; "Malos pensamientos"; "La inocencia de Romy" P.m. 18.

★ **IDEAL. Suipacha 378. 35-3300.** A las 14.20, 16.30, 18.45, 21, 23.15 y sáb. trasn.: 1.10: "ENEMIGOS NATURALES". P.m. 18. 14, 16, 18.15, 20.30 y 22.45: Notic.

★ **IGUAZU. Lavalle 940. 393-9931.** A las 13.30, 15.55, 18.20, 20.45 y 23.10:
LAS MUÑECAS DE CALIFORNIA
P.m.18. Con Peter Falk y Vicki Frederick. A las 13.10, 15.30, 17.55, 20.20 y 22.45: Notic. Sáb. trasn.: 1.30.

★ **LARA. Av. de Mayo 1225. 38-6966.** Cont. 13.30, 18.5 y 22.40: "Amarcord"; 15.40 y 20.20: "La caída de los dioses". P.m.18. Sáb. trasn.: La canción es la misma.

★ **LEOPOLDO LUGONES. Corrientes 1530. 46-8611.** A las 15, 17, 19, 21 y 23: "La aldea maldita". Djr.: Florián Rey. Con Carmen Viance y Ramón Mecas. Pl.: $ 15.000. P.m. 14. Mañana: Barrios bajos.

★ **LIBERTADOR. Ctes. 1334. 40-7443.** A las 13.35, 16, 18.25, 20.40 y 23.5:
GALLIPOLI
P.m. 18. Con Mel Gibson y Mark Lee. A las 13.15, 15.40, 18.5, 20.25 y 22.45: Notic. Sáb. trasn.: 1.20.

★ **LOIRE. Corrientes 1524. 49-1900.** A las 13.25, 15.15, 17.10, 19.10, 21.15 y 23.20:
LA RAZON DE ESTADO
P.m.18. Con Mónica Vitti y Jean Yanne. A las 15, 16.50, 18.50, 20.55 y 23: Notic. Sáb. trasn. 1.15.

★ **LORANGE. Ctes. 1372. 45-7386.** A las 13.20, 15.35, 18.5, 20.35 y 23:
AL FIN Y AL CABO ES MI VIDA
P.m.18. Con Richard Dreyfuss y John Cassavetes. A las 15.20, 17.45, 20.15 y 22.45: Notic. Sáb. trasn. 1.15.

★ **LORCA. Corrientes 1428. 40-5017.** A las 13.15, 15.15, 17.15, 19.15, 21.15 y 23.15:
SEÑORA DE NADIE
P.m.18. A las 14.55, 16.55, 18.55, 20.55 y 22.55: Notic.

★ **LORENA. Corrientes 1551. 46-7501.** A las 13, 15.20, 17.45, 20.20 y 22.55:
LA AMANTE
DEL TENIENTE FRANCES
P.m.18. Con Meryl Streep y Jeremy Irons. A las 15.10, 17.35, 20.5 y 22.40: Notic. Sáb. trasn. 1.15.

★ **LOS ANGELES 1. Corrientes 1770. 40-3742.** A las 13, 15.25, 17.50, 20.15 y 22.35:
LA CIUDADELA DE LOS ROBINSON
S.r. Hablada en castellano. 15.15, 17.40, 20.5 y 22.25: Notic.

★ **LOS ANGELES 2. Corrientes 1770. 40-3742/45-2405.** A las 13.10, 14.40, 16.10, 17.40, 19.10, 20.40 y 22.10:
LOCURAS, RITMO Y DIBUJOS
S.r. A las 13, 14.30, 16, 17.30, 19, 20.30 y 22: Notic.

★ **LOSUAR. Corrientes 1743. 40-6100.** A las 14, 17.50 y 21.40:
REDS
P.m.18. Con Diane Keaton y Jack Nicholson. A las 13.40, 17.30 y 21.20: Notic. Sáb. trasn. 1.15.

★ **LUXOR. Lavalle 669. 392-3893.** A las 13.15, 15.35, 18.5, 20.35 y 23.5:
GALLIPOLI
P.m. 18. Con Patricia Lovell y Robert Sigwood. A las 13, 15.15, 17.45, 20.15 y 22.45: Notic. Sáb. trasn.: 1.30.

★ **MAXI 1. Carlos Pellegrini 657.** A las 13.15, 15.40, 18.5, 20.30 y 23:
EL CARTERO
LLAMA DOS VECES
P.m.18. Con Jack Nicholson y Jessica Lange. A las 15.20, 17.45, 20.10 y 22.40: Notic.

★ **MAXI 2. Carlos Pellegrini 657.** A las 13.50, 16.10, 18.30, 20.50 y 23.10:
LA CUENTA REGRESIVA
S.r. Con Kird Douglas y Martin Sheen. A las 13.30, 15.50, 18.10, 20.30 y 22.50: Notic.

★ **METROPOLITAN 2. Corrientes 1343. 40-1064.** A las 14.5, 16.20, 18.35, 20.55, 23.15 y trasn. 1.15: "LOS DIOSES DEBEN ESTAR LOCOS". S.r. 15.55, 18.10, 20.30 y 22.50: Notic.

★ **MONUMENTAL. Lavalle 780. 393-8865.** A las 13.20, 15.15, 17.10, 19.10, 21.10 y 23.10:
LA FUERZA DE LOS CINCO
P.m.18. Con Joe Lewis y Richard Norton. A las 13.5, 15, 16.55, 18.56, 20.55 y 22.55: Notic.

★ **MULTICINE. Lavalle 750.** Cont. de 8.30 a 24. Sáb. y dgos. de 13 a 24. Sáb. trasn.: 1. "La orgía"; "Los machos"; "Decamerón Nº 3"; "Yo, papá y la mucama"; "Intimidades de una joven casada". P.m.18.

★ **NORMANDIE. Lavalle 861. 392-1000.** A las 13, 15, 17, 19, 21 y 23.10: "ULTIMOS DIAS DE LA VICTIMA". P.m.18. 14.40, 16.40, 18.40, 20.40 y 22.45: Notic. Sáb. trasn. 1.20.

★ **OCEAN. Lavalle 739. 392-1515.** A las 13, 15, 17, 19.5, 21.10 y 23.15:
COMPADRES
P.m.18. Con Jack Lemmon y Walter Matthau. A las 14.35, 16.35, 18.40, 20.45 y 22.50: Notic. Sáb. trasn. 0.40.

★ **OPERA. Corrientes 860. 35-1335.** A las 12.45, 14.40, 16.40, 18.45, 21.5, 23.20 y sáb. trasn. 1.15: "MALOU". P.m.18. 14.25, 16.20, 18.25, 20.35 y 22.55: Notic.

★ **PARAMOUNT. Lavalle 845. 392-9999.** A las 13.10, 15.15, 17.15, 19.15, 21.20 y 23.25:
MARTIN,
EL AMANTE DEL HORROR
P.m.18. Con John Amplas. A las 14.45, 16.45, 18.45, 20.45 y 22.45: Notic. Sáb. trasn. 1.30.

★ **PARIS. Lavalle 769. 392-2016.** Cont. 13.30, 15.50, 18.15, 20.40 y 23: "¿COMO VIENE LA MANO?". P.m.14. 15.35, 17.55, 20.20 y 22.40: Notic.

★ **PLAZA. Corrientes 939. 392-7577.** A las: 13, 15, 17, 19, 21.5 y 23.15: "CAMA CON MUSICA". P.m. 18. A las 14.40, 16.40, 18.40, 20.45 y 22.55: Notic. Sáb. trasn.: 1.30.

★ **PREMIER. Corrientes 1565. 46-2113.** A las 13, 15, 17, 19, 21 y 23:
PRIMERA PLANA
S.r. Con Jack Lemmon y Walter Matthau. Mañana: "RISAS Y LAGRIMAS"

★ **PETIT PREMIER. Corrientes 1565. 46-2113.** A las 15, 17, 19, 21 y 23:
"TODO FUEGO, TODO LLAMA"
P.m. 14. Con Yves Montand e Isabelle Adjani.

★ **REAL. Esmeralda 425. 392-3600.** A las 13.10, 15.5, 17, 18.55, 20.50 y 22.40: "EL BOOON". S.r. 14.50, 16.45, 18.40, 20.35 y 22.30: Notic.

★ **ROSE MARIE. Corrientes 780. 45-6448.** Cont. desde las 10: "LA NOCHE VIENE MOVIDA"; "MIS DIAS CON VERONICA"; "EL INFIERNO TAN TEMIDO". P.m.18. Sáb. trasn.

★ **SALA UNO. B. Sur Mer 549. 88-9420.** A las 14.30, 16.30, 18.30, 20.30 y 22.30: "MEDEA". P.m.18. 16.10, 18.10, 20.10 y 22.10: Notic. Sáb. trasn. 1.

★ **SANTA FE I. Santa Fe 1947. 44-8980.** A las 13, 15.5, 17.10, 19.15, 21.20 y 23.25:
COMPADRES
P.m.18. Con Jack Lemmon y Walter Matthau. A las 14.45, 16.50, 18.55, 21 y 23.5: Notic. Sáb. trasn. 1.15

★ **SANTA FE II. Santa Fe 1947. 44-8980.** A las 13, 15, 17, 19, 21 y 23:
TODO FUEGO, TODO LLAMA
P.m.14. Con Isabelle Adjani e Yves Montand. Notic. Sáb. trasn. 1.20.

★ **SARMIENTO. Lavalle 852. 392-3338.** A las 13, 15.30, 18, 20.30 y 23: "CARROZAS DE FUEGO". S.r. 15.10, 17.40, 20.10 y 22.40: Notic. Sáb. trasn. 1.30.

★ **SELECT LAVALLE. Lavalle 921. 35-0235.** Cont. 13.40, 18.20 y 23: "CUERNOS A LA MODA"; 15.40 y 20.20: "LA PANDILLA SALVAJE". P.m.18.

★ **STUDIO. Santa Fe 2541. 821-5845.** A las 14.30, 16.40, 18.50, 21 y 23.10: "CUERPOS ARDIENTES". P.m. 18; 14.15, 16.25, 18.35, 20.45 y 22.55: Notic.; Sáb. trasn.: 1: "Un fantasma en el Paraíso".

★ **SUIPACHA. Suipacha 442. 392-1195.** A las 13, 14.50, 17, 19.5, 21.15 y 23.15: "MANOS DE TERCIOPELO". P.m.14. Con Adriano Celentano y Eleonora Giorgi.

ALMAGRO

★ **BIOGRAFO UNO. Corrientes 4636.** Cont. 17.15 y 21.15: Notic.; 14.10, 17.50 y 21.30: Reds. P.m. 18.

★ **CABALLITO. Víctor Martínez 52. 431-0052.** Cont. 16.40 y 20: Dos superpolicías fuera de orden; 15 y 18.20: El diabólico doctor Fu-Manchú. S.r.

★ **PALACIO DEL CINE. Rivadavia 3636. 982-4818.** Cont. 14.35, 18.25 y 22.20: El fierecillo domado; 16.30 y 20.25: El cazador de tiburones, 14.20, 18.10 y 22.5: Notic. P.m. 14.

★ **ROCA. Rivadavia 3753. 812-1517.** Cont. desde las 14.40: Notic.; Malou; Querida desconocida. P.m. 18.

BELGRANO

★ **BELGRANO. Cabildo 2356. 784-5691.** Cont. 14, 16.15, 18.30, 20.45 y 23: En la laguna dorada; 15.55, 18.10, 20.25 y 22.40: Notic. P.m.14. Sáb. trasn.

★ **CABILDO. Av. Cabildo 2347. 784-3852.** Cont. 14.35 y 20.40: Notic.; 14.45, 16.45, 18.45, 20.50 y 22.45: Los cazadores del arca perdida. S.r. Sáb. trasn.

★ **FANTASY. Cabildo 685. 771-0686.** A las 14.40 y 17.30: Notic; 15.20 y 17.50: La ciudadela de los Robinson. S.r. 20.20 y 22.50: La rosa. P.m.18. Sáb. trasn.: All that jazz.

★ **G. PAZ. Cabildo 2702. 781-1412.** Cont. desde las 15: Un toque de color; Notic. P.m.14. Sáb. trasn.

★ **G. SAVOY. Cabildo 2829. 781-6500.** Cont. 14.30, 16.15, 18.25, 20.40 y 23: Pasión prohibida; 18.5, 20.15 y 22.30: Notic. P.m.18. Sáb. trasn.

★ **LIDO. Av. Cabildo 3241.** Cont. 15, 18.40 y 22.20: La guerra de las Galaxias; 17 y 20.40: La última locura del Mel Brooks. S.r.

★ **MIGNON. Juramento 2433. 784-3899.** Cont. 14, 16.15, 18.30, 20.45 y 23: El fierecillo domado; 15.55, 18.10, 20.25 y 22.40: Notic. P.m.14. Sáb. trasn.

BOEDO

★ **CUYO. Boedo 858. 97-6975.** Cont. 15.40, 19.25 y 23.10: En la laguna dorada; 14, 17.30 y 21.15: Caravanas. P.m.14. Sáb. trasn.

★ **GRAN SAN JUAN. San Juan 3246. 97-4293.** Cont. Cuernos a la moda; Yo mujer; Las suecas y el amor. P.m.18.

★ **LOS ANDES. Boedo 777. 97-4233.** Cont. 15.35, 19.15 y 23: El fierecillo domado; 14.5, 17.30 y 21.10: Llora por mí. P.m.14.

★ **N. PALACE. San Juan 2461. 941-1723.** Cont. 14, 17.45 y 21.30: Reds. P.m.18. Sáb. trasn.

★ **NUEVO SELECT. San Juan 2540. 941-5908.** Cont. 15.35, 19 y 22.25: Dale más duro Trinity; 14, 17.25 y 20.50: Por un puñado de dólares. S.r.

COLEGIALES

★ **ARGOS. F. Lacroze 3455. 854-0673.** Cont. desde las 14: Malou; Querida desconocida; 19.5 y 22.30: Notic. P.m.18.

★ **ATALAYA. Córdoba 4633. 773-0700.** Cont. 15.40, 19.10 y 22.30: Los cazadores del arca perdida; 14.10, 17.40 y 21.10: Y... dónde está el piloto? S.r.

★ **RIALTO. Córdoba 4287. 86-8764.** Cont. 14.50, 18.40 y 22.30: El cartero llama dos veces; 16.50 y 20.40: Sólo para adultos; 18.30 y 22.30: Notic. P.m.18. Sáb. trasn.

FLORES

★ **AUDITORIO SAN ROBERTO. Bolivia 667. 612-0084.** Sáb., dgos., y fer. Cont. de 15.30 a 22.30: Cómo viene la mano?; Operación Dragón Gordo. S.r.

★ **CONTINENTAL. Carabobo 945. 631-2218.** Cont. desde las 14.30: La guerra de las Galaxias; 16.40 y 20.30: La princesa encantada. S.r. Sáb. trasn.

★ **FENIX. Rivadavia 7802. 612-8858.** Cont. dde. las 15: Los ángeles también comen porotos; Los aventureros; Notic. S.r.

★ **FLORES. Rivadavia 6661. 631-3701.** Cont. 14.5, 16.20, 18.35, 20.55 y 23.15: El fierecillo domado; 16, 18.15, 20.35 y 22.55: Notic. P.m.14. Sáb. trasn. 1.20.

★ **GRAND PRIX. Gaona 3363. 59-2551.** Cont. 15.30, 19.10 y 22.50: Señora de nadie; 17.15 y 21: La isla. P.m.18.

★ **GRAN RIVADAVIA. Rivadavia 8636. 69-1356.** Cont. 14.30, 18.30 y 22.30: Arturo el millonario seductor; 16.20 y 20.20: Pares y mones. S.r. Sáb. trasn.

★ **PUEYRREDON. Av. Rivadavia 6871. 612-0389.** Cont. desde las 15: Malou; Notic. P.m.18. Sáb. trasn.

★ **R. INDARTE. Rivera Indarte 44. 612-5500.** Cont. desde las 14.10: En la laguna dorada; Notic. P.m.14. Sáb. trasn.

★ **SAN JOSE. Rivad. 7350. 611-5989.** Cont. desde las 14: Cama con música; El tango de los celos. Notic. P.m.18.

★ **SAN MARTIN. Av. Rivadavia 7060. 612-5416.** Cont. desde las 13.30: El heredero de Bruce Lee; Dos mercenarios. S.r. Sáb. trasn.

LINIERS

★ **GRAN LINIERS. Avda. Gral. Paz. 44.** Cont. 14, 17.40 y 21.25: Reds; 13.50, 17.30 y 21.15: Notic. P.m.18.

★ **GRAN ODEON. Montiel 160. 641-7673.** Cont. 14.30, 18.35 y 22.35: El fierecillo domado; 16.40, y 20.40: El cazador de tiburones. P.m.14.

★ **MARTIN FIERRO. Avda. Gral. Paz 47.** Cont. 13.50, 16.50, 19.55 y 22.50: Camarera de hotel; 15.20, 18.20 y 21.20: El dragón nunca muere. P.m.18.

MATADEROS

★ **ALBERDI. Juan B. Alberdi 6169. 68-0496.** Cont. 15.55, 19.25 y 23.15: El fierecillo domado; 14, 17.45 y 21.20: El día. P.m.14.

★ **EL PLATA. J. B. Alberdi 5751. 68-1118.** Cont. 15, 18.55 y 22.40: En la laguna dorada; 16.55 y 20.50: Los lobos de mar. P.m.14.

★ **GRAN BUENOS AIRES. Av. del Trabajo 5427. 68-2525.** Cont. desde las 14.30: La ciudadela de los Robinson; 16.45 y 20.30: La alegre caravana de Mickey. S.r.

★ **GRAN LUGANO. Murguiondo 4062. 601-3457.** Cont. desde las 14.30: Notic.; El hombre araña contra el reto del dragón; Papillón. S.r.

★ **JORGE NEWBERY. Ex Lugano 1 y 2. 601-3457.** Cont. desde las 14.30: La ciudadela de los Robinson; 20.000 leguas de viaje submarino. S.r.

ONCE

★ **LORIA. Rivadavia 3058. 87-1436.** Cont. 14.30: Corrupción se escribe con sangre; 16.20, 19.30 y 23: Una amante de provincia. P.m.18.

★ **MAJESTIC. Pueyrredón 230. 87-9636.** Cont. 14.15: Cuentos para después de cenar; Cama con música. P.m.18.

PALERMO

★ **G. NORTE. Santa Fe 3730. 72-8468.** Cont. 14.20, 16.30, 18.40, 20.50 y 23: En la laguna dorada; 16.15, 18.25, 20.35 y 22.45: Notic. P.m.14.

★ **N. ROSEDAL. Serrano 2454. 774-3101.** Cont. 15.30, 19.10 y 23: El fierecillo domado; 13.45, 17.25 y 21: El cazador de tiburones. P.m.14. Sáb. trasn.

VILLA DEVOTO

★ **ACONCAGUA. Av. Gral. Mosconi 3260. 571-5208.** Cont. desde las 14.30: Tributo; Amor eterno P.m.18. Sáb. trasn.

★ **EUROCINE. Nueva York 3336. 50-1443.** Cont. desde las 15: Cómo viene la mano?; 17.10 y 20.55: Operación dragón gordo. Sáb. trasn.

★ **PARQUE. Cuenca 3250. 50-4448.** Cont. desde las 14.30: Festival de los 3 chiflados; Astroboy, El imperio submarino; La bella sirenita. S.r.

VILLA URQUIZA

★ **25 DE MAYO. Triunvirato 4438. 51-1859.** Cont. 14.30, 18.40 y 22.35: En la laguna dorada; 16.45 y 20.40: Un verano peligroso. P.m.14.

★ **GRAN URQUIZA. Bauness 2506. 51-2135.** Cont. 14.10, 16.50 19.50 y 22.50: Martín, el amante del terror; 15.40, 18.30 y 21.30: La poseída. P.m.18. Sáb. trasn.

GRAN BUENOS AIRES

★ **AVELLANEDA. Colonial.** Un terceto peculiar; Expertos en pinchazos; Los caballeros de la cama redonda. P.m.18.
—Gral. Roca. El consejero de la Mafia; La furia del Dragón; Sin escape.
—Maipú. Reds. P.m.18
—Mitre. Camarera de hotel; La enviada. P.m.18
San Martín. En la laguna dorada; Dominique. P.m.18.

★ **BELLA VISTA Gran Pacífico.** En la laguna dorada; Un verano peligroso. P.m.14.

★ **BOULOGNE. Gral. Belgrano.** Pánico en el Transiberiano; Fobia. P.m.18.
—Super. Martín, el amante del terror; Y después los perros. P.m.18.

★ **CIUDADELA. Nvo. Ciudadela.** Martín, el amante del terror; Las sobrinas; Los ritos del amor. P.m.18.

★ **JOSE C. PAZ. Paz.** Los ángeles también comen porotos; Roller Rock. S.r.

★ **LOMAS DE ZAMORA. Avenida.** Compadres; Al fin y al cabo es mi vida. P.m.18.
—Coliseo. Camarera de hotel; El dragón nunca muere. P.m.18.
—Español. Ultimos días de la víctima; Un terceto peculiar. P.m.18.
—Gran Lomas. El fierecillo domado; Robó, huyó y lo pescaron. P.m.14.

★ **QUILMES. Cervantes.** Los últimos días de la víctima; Tiempo de revancha. P.m.18.
—Moderno. Camarera de hotel; El dragón nunca muere. P.m.18.

★ **RAMOS MEJIA. Gran Belgrano.** Camarera de hotel; El dragón nunca muere. P.m.18.
—San Martín. Reds; Notic. P.m.18.

★ **SAN ANTONIO DE PADUA. Gran Sarmiento.** La ciudadela de los Robinson; Bamby; Festival de los Dibujos Animados. S.r.

★ **SAN MARTIN. Ateneo.** La bella sirenita; Alí Babá y los 40 ladrones; Astroboy en el Imperio Submarino. S.r. En escena: "Te la cambio por la mía", con O. Bredeston.
—Gran Plaza. El fierecillo domado; El gato y el canario. P.m.14.

★ **SAN MIGUEL. Mayo.** El fierecillo domado; El cazador de tiburones.
—San Miguel. Camarera de hotel; Atlantic City. P.m.18.

CRONICA, Edición de la Mañana. Registro de la Propiedad Intelectual Nº 25.415. Director: Mario Alberto Fernández.
Redacción, Administración y Publicidad: Azopardo y Garay. Teléfonos: 361-1001/1051.

Argentina dio Respuesta 'Positiva' a Pérez Cuellar; se Aguarda la Inglesa; Impasse en el Consejo

UN PLAN DE PAZ EN MARCHA

NACIONES UNIDAS, 5 (UPI).— Argentina **"respondió positivamente"** al plan de paz elevado por las Naciones Unidas, anunció esta noche el secretario general de la ONU, Javier Pérez de Cuellar.

Al término de una serie de consultas en el Consejo de Seguridad, Pérez de Cuellar dijo: **"Estoy muy complacido en confirmarles que tengo una respuesta positiva del gobierno argentino y espero tener mañana una reacción del gobierno británico".**

"Yo se que (los británicos) han estado trabajando con gran interés y gran espíritu de urgencia, según me lo han comunicado", añadió. **"De modo que para mañana espero tener una respuesta positiva del gobierno del Reino Unido".**

Se le preguntó luego si podía dar algunos detalles de su iniciativa, y respondió: **"No puedo. Tengo que esperar a tener la respuesta de los gobiernos y después podré decir algo".**

Consultado si era optimista, Pérez de Cuellar dijo: **"Tengo un poco de optimismo; no estoy demasiado optimista porque no me gusta tener un exceso de optimismo".**

El embajador británico, sir Anthony Parsons, había indicado que **"no falta mucho"** para dar una respuesta de Londres, pero rehusó decir cuando la presentará. Solo dijo que su gobierno estaba **"estudiando cuidadosamente"** esas ideas.

Pérez de Cuellar había pedido una respuesta para el miércoles. Recibió la respuesta favorable de la Argentina hace dos horas. La respuesta británica, como lo afirmó el secretario general, es esperada mañana.

Se supone que la propuesta comprendía el retiro de las fuerzas argentinas y el alejamiento de las fuerzas aeronavales británicas mientras se instalará una administración civil de la ONU en las islas. Estos movimientos precederían el comienzo de negociaciones sobre el estatuto definitivo de las Malvinas.

● CONSEJO: IMPASSE

Entretanto, el Consejo de Seguridad de las Naciones Unidas se hallaba en una impasse esta noche en la reunión de consulta convocada sobre el tema Malvinas.

El embajador de Panamá, Carlos Ozores, manifestó que "La mayor parte de los países (miembros, como Panamá, del Consejo de Seguridad) se opone a una reunión 'formal' del Consejo".

Dijo Ozores que en estos momentos "ni siquiera Irlanda" (el país que ayer pidió con carácter de urgente la reunión formal del Consejo) defiende la idea de celebrar una reunión formal, que según ese país, se transformaría en un mero debate e intercambio de insultos.

Por lo tanto, indicó el embajador de Panamá, "estamos varios miembros tratando que, por lo menos, el presidente del Consejo formule un llamado urgente a las partes" instando a un inmediato cese del fuego.

● "PIRATAS" SE OPONEN

Indicó el diplomático panameño que Gran Bretaña se opone inflexiblemente a todo cese de hostilidades que no esté acompañado por un retiro de las tropas argentinas de las islas. Por lo tanto Ozores se confesó **"pesimista"** sobre los resultados de las actuales consultas en el Consejo de Seguridad.

El representante del Reino Unido declaró que a juicio de su gobierno **la suspensión de las operaciones militares "representaría una ventaja" para la Argentina,** reveló el embajador panameño.

● DECLARACION

Después de celebrar consultas a puerta cerrada durante varias horas, **el presidente del Consejo, Liu Qing, de China,** fue autorizado por los miembros a hacer la siguiente declaración:

"Los miembros del Consejo de Seguridad expresan una profunda preocupación ante la agravación de la situación en la región de las islas Malvinas y las pérdidas de vidas humanas".

"Los miembros del Consejo de Seguridad expresan así un firme apoyo a los esfuerzos del secretario general en sus contactos con las dos partes".

"Los miembros del Consejo de Seguridad convinieron en reunirse para realizar consultas antes de mañana jueves".

Apoyo del Grupo Latinoamericano

NACIONES UNIDAS, 5 (UPI).— **El grupo latinoamericano de las Naciones Unidas pidió hoy la cesación de hostilidades en las islas Malvinas y pidió una solución pacífica, siguiendo la resolución 502 del Consejo de Seguridad y "las resoluciones pertinentes de la Asamblea General".**

Varios embajadores latinoamericanos puntualizaron que esta mención a las resoluciones de la Asamblea General se refiere específicamente a las referidas a la **descolonización.**

Incluso se destacó que la cuestión de las Malvinas se encuentra en el Comité de Descolonización, bajo el constante escrutinio de la Asamblea General.

El GRULA, a propuesta del embajador de Ecuador, Miguel Albornoz, rindió un minuto de silencio por los marinos argentinos muertos en el crucero "General Belgrano" y luego, a petición de México, se resolvió transmitir una declaración de condolencia "al gobierno y al pueblo argentinos".

El proyecto de declaración fue redactado por Venezuela, a petición de varios países latinoamericanos..

QUIJANO: "ESE SERA UN DIA QUE QUEDARA EN LA INFAMIA"

WASHINGTON, 5 (ANSA).— **"Un día que quedará en la infamia"**, dijo aquí el embajador de la Argentina en la OEA, Raúl A. Quijano, al referirse al hundimiento del crucero "General Belgrano" por obra de un submarino británico fuera de la zona de guerra del Atlántico Sur hace tres días.

Visiblemente conmovido, Quijano agradeció el minuto de silencio ofrecido hoy por el Consejo Permanente de la OEA, en homenaje a los jóvenes que perecieron en el torpedamiento del "General Belgrano".

La propuesta del minuto de silencio fue formulada por el embajador de Bolivia, Alberto Quiroga García, quien pronunció una oración fúnebre por las víctimas.

El homenaje no estaba previsto porque la sesión de hoy del Consejo estaba dedicada a cuestiones puramente administrativas.

Los representantes de los países anglófonos del Caribe adhirieron al homenaje poniéndose de pie.

El embajador Quiroga dijo que **"América toda se encuentra atribulada frente a esta acción aleve y dolosa".** Señaló que los jóvenes que han perecido en el Atlántico Sur **"son víctimas propiciatorias de un falso orgullo colonial".**

Quiroga añadió que esos jóvenes han dado el ejemplo y que su sacrificio hará comprender a las potencias coloniales que no pueden persistir en sueños anacrónicos.

El embajador del Perú, Luis Marchand Stens, se adhirió al homenaje, diciendo que el hundimiento del "General Belgrano", en recuerdo del ilustre patriota, "es un hecho que nos llena de consternación". Añadió que "la huella profunda que lleva el conflicto armado es la pérdida de vidas jóvenes", pero que **"estas vidas no se han perdido en vano".**

Marchand señaló que el gobierno de su país condenó ya el acto británico y que la Cancillería así lo ha hecho saber a Londres a través de una nota.

El presidente del Consejo y embajador del Uruguay, Francisco Bustillo del Campo, dispuso el minuto de silencio en un clima emotivo y sincero como raramente se ha observado en el cuerpo.

Roca: "Es Ambigua Alianza Colonial"

NUEVA YORK, 5 (ANSA).— La Argentina, en un duro ataque a los Estados Unidos, los acusó hoy de estar formando una **"ambigua alianza colonialista"** con Gran Bretaña en el marco de la cuestión en las islas Malvinas, y les previno que **"los argentinos jamás lo olvidarán".**

El ataque fue hecho por el embajador argentino ante las Naciones Unidas, Eduardo Roca, durante una reunión en la ONU con el comité coordinador de los países no-alineados.

"El apoyo norteamericano a Gran Bretaña —dijo Roca— es una ambigua alianza colonialista que está corroyendo las legítimas aspiraciones de paz".

"El pueblo argentino —agregó— no comprenderá ni olvidará jamás, que en uno de los momentos más críticos de la historia de este Hemisferio, los Estados Unidos hayan decidido alinearse con una potencia extranjera a este Continente y ayudarla en sus planes agresivos".

El embajador Roca **acusó también a los Estados Unidos de haber aprobado las acciones militares británicas en el Atlántico Sur.**

EL PAPA PIDIO ORAR POR LA INICIATIVA DE LA ONU

CIUDAD DEL VATICANO, 5 (DPA).— El Papa Juan Pablo II confía en el éxito de una mediación del secretario general de la ONU, Javier Perez de Cuellar, en el conflicto de las Malvinas.

En una audiencia general en la plaza de San Pedro en Roma, pidió Juan Pablo II a unas 50.000 personas presentes orar por el éxito de la iniciativa del secretario general.

● APESADUMBRADOS

"Estamos profundamente afectados y apesadumbrados por las tristes noticias que están llegando sobre la evolución del conflicto anglo-argentino en el Atlántico Austral. Unámonos, hermanos y hermanas en la oración al Señor por las víctimas de una y otra parte y por la paz, para que la buena voluntad triunfe sobre todas las dificultades que se oponen a su restablecimiento y porque sea plenamente coronada por el éxito, que todos deseamos, la acción que el secretario general de la ONU ha anunciado estar incoando".

Los No Alineados Reiteran: "La Soberanía es Argentina"

NACIONES UNIDAS, 5 (EFE).— El movimiento de países no alineados aprobó hoy una resolución que condena la trágica pérdida de vidas en el conflicto de las islas Malvinas y reitera su apoyo a la soberanía argentina sobre el archipiélago.

La resolución, que reafirma otra del pasado 26 de abril y fue presentada inicialmente por Panamá, incide en que el uso o amenaza de la fuerza en las relaciones entre los países son "actos contrarios" a los principios del movimiento de no alineados.

La resolución fue aprobada por mayoría y hace una apelación a ambas partes en el conflicto (Argentina y Gran Bretaña) para que con "urgencia" encuentren una solución pacífica, justa y duradera acorde con la resolución 502 del Consejo de Seguridad de Naciones Unidas.

'LA ARGENTINA NO SE RINDE' EXPRESA EL NEW YORK POST

NUEVA YORK, 5 (Télam).— **Rowland Evans y Robert Novak,** columnistas del **"New York Post"**, coinciden hoy en sus artículos en señalar que **"la Argentina no se rindió a las presiones militares ni económicas de Gran Bretaña, como lo esperaba Estados Unidos"**, para agregar que esta actitud significó **"el desmoronamiento de la estrategia de Reagan para el Atlántico Sur".**

● MAS RESISTENTES

Señalan que "la Argentina en vez de rendirse ante los golpes británicos, como habían esperado los funcionarios de la administración Reagan, se está volviendo más resistente, como también lo están haciendo grandes porciones de América del Sur, desde México hasta Tierra del Fuego".

Finalmente, los periodistas señalan que "la administración Reagan quedó sorprendida por la reacción latinoamericana a su declaración de apoyo a Gran Bretaña, acto que —dicen— no llegó a entender en su máxima significación".

Un Diario Yanqui Afirma que Alexander Haig Debe Renunciar

WASHINGTON, 5 (ANSA).— **"Washington Inquirer"** sostiene hoy que el secretario de Estado **Alexander Haig "debería renunciar"** por su papel en la disputa anglo-argentina y que los **Estados Unidos** "deberían revertir oficialmente a un estado de **neutralidad".**

En un artículo bajo la firma de Jon Basil Utley, se acusa a Haig **"de haber logrado éxito en reavivar los 500 años de animosidad entre anglosajones e hispanoamericanos".**

"El secretario Haig no tiene en absoluto la personalidad para tratar con los latinoamericanos y sus acciones parecen indicar simplemente una bronca personal a lo que él considera la intransigencia argentina", añade Utley.

El columnista de este influyente periódico conservador considera que el presidente Ronald Reagan se ha dejado llevar "otra vez por la prensa liberal anglófila, **alimentada por unos pocos conservadores que conocen muy poco de América latina,** al dar la neutralidad norteamericana por nada. Durante todo el siglo veinte vinimos en rescate de Inglaterra. Y a pesar de ello la prensa liberal argumenta que debemos demostrar amor por Inglaterra".

Afirma luego que el gobierno de Reagan **"apenas reconoce la realidad de la naturaleza de la confrontación norteamericana con el mundo de habla hispana".**

Utley subraya que el voto negativo de Jesse **Helms,** senador republicano de Carolina del Norte, **"muy pronto será reconocido como valiente y un acto visionario".**

Utley se queja de que "muy poco senadores pueden pensar por sí mismos y con comprensión de las implicaciones para los intereses de Estados Unidos en América latina".

Antes bien —afirma—, **el hecho de que el Senado votase su resolución en favor de Inglaterra por tan elevado número "muestra que deben estar equivocados... en ningún tema ellos votan juntos, salvo en aquellos que no entienden y en los que no saben lo que hacen".**

En opinión de Utley, son necesarias dos medidas: 1) **"No proveer a Inglaterra ningún combustible o implementos militares... y suspender las declaraciones de guerra económica a la Argentina... Washington debería adherir a una estricta neutralidad en lo que a medidas militares y económicas se refiere"**, y 2) **"En el frente diplomático, Haig debería renunciar y los Estados Unidos deberían volver a su condición de neutral".**